

# تکنولوژی لابیات

مجموعه مهندسی علوم و صنایع غذایی

دکتر فرامرز خدائیان چگنی

مؤسسه آموزش عالی آزاد پارسه

پارسه

ویرایش ششم: بهار ۸۸ | تیراز: ۱۰۰۰ نسخه |

شابک: ۹۶۴ - ۸۷۱۹ - ۳۲ - ۲ | ۹۶۴ - ۸۷۱۹ - ۳۲ - ۲ | ISBN: 964 - 8719 - 32 - 2

نشانی: بالاتر از میدان ولی عصر | کوچه دانش کیان | ساختمان پارسه | تلفن: ۸۸۴۹۲۱۱

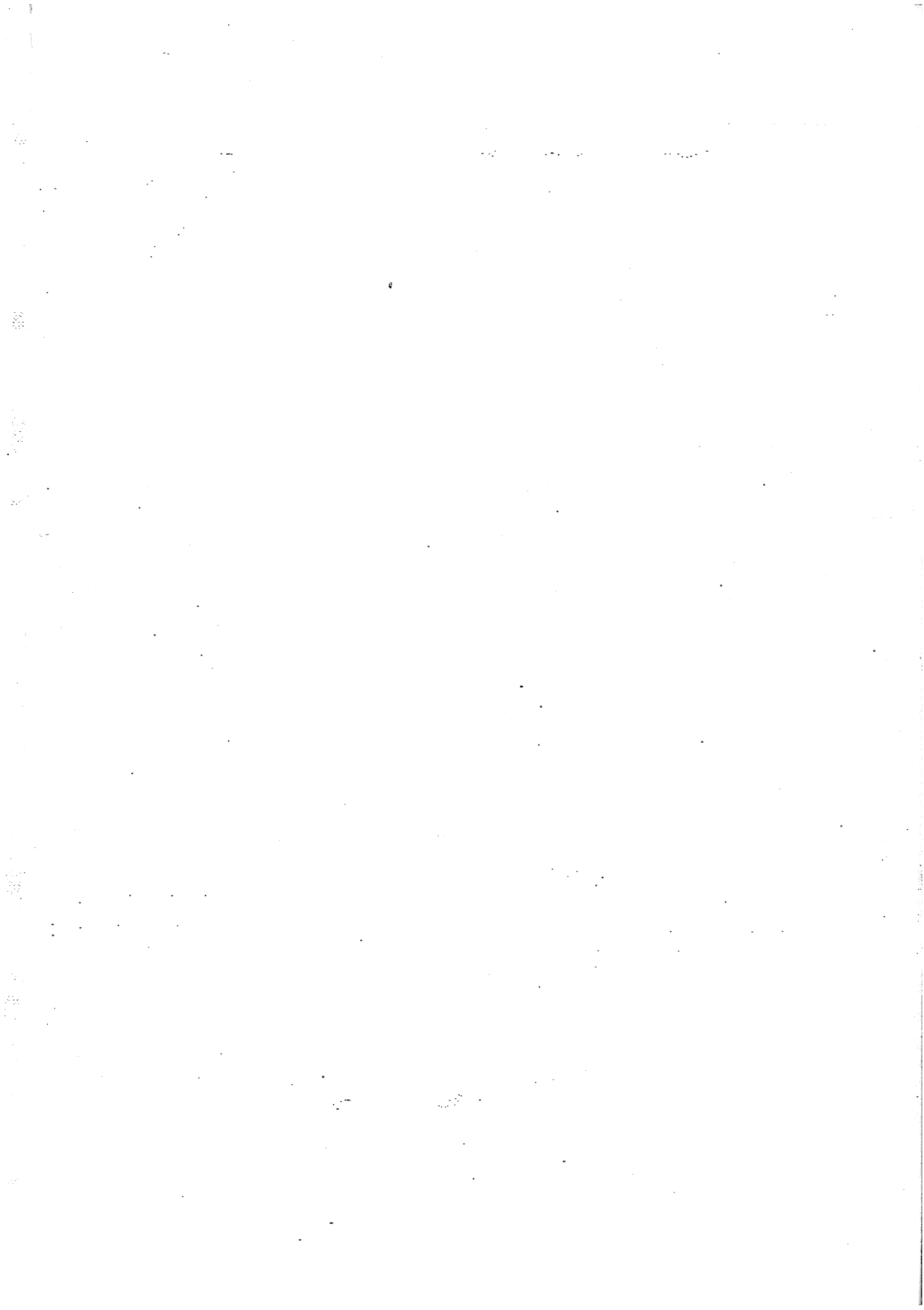

### مقدمه

سپاس، یزدان پاک را که یاری نمود تا بتوانیم درس‌نامه تکنولوژی لبنیات آمادگی آزمون کارشناسی به کارشناسی ارشد را پیشکش علاقمندان کنیم تا شاید گوشه‌ای از بار سنگین جستجو در میان منابع متعدد درسی را از دوش داوطلبین عزیز کنکور بردارد.

این درسنامه برگرفته از کتاب‌های معتبر در زمینه لبنیات و همچنین جزوات اساتید محترم دانشگاه‌های مختلف کشور می‌باشد. در این درسنامه سعی بر این بوده است که تمام سر فصل‌های منابع سئوالات آزمون پوشش داده شود از جمله:

- ۱- تعریف شیر و عوامل مؤثر بر تولید شیر
- ۲- شیمی شیر
- ۳- روش‌های نگهداری شیر
- ۴- تکنولوژی فرآورده‌های مختلف لبنی

لازم به ذکر است، از آنجایی که هیچ تلاشی بی عیب و نقص نمی‌باشد این مجموعه نیز نیازمند نظرات و پیشنهادات سازنده شما عزیزان می‌باشد. در پایان، وظیفه خود می‌دانم از موسسه علمی و آموزشی آزاد پارسه خصوصاً جناب آقای مهندس کاوه عابدین‌زاده بدلیل کمک‌های بی‌دریغ‌شان کمال تشکر را داشته باشم.

با امید توفیق  
فرامرز خدائیان چگنی

۷	تعریف شیر
۷	تفاوت شیر انسان و گاو
۷	فیزیولوژی تولید شیر
۱۰	خواص فیزیکی و شیمیایی شیر گاو
۱۳	ترکیبات متوسط شیر گاو
۲۱	مواد ازته شیر
۱۴	کازئین‌ها
۱۷	عواملی که در تثبیت مسیل مؤثر هستند
۱۸	روش‌های جداسازی کازئین از شیر
۱۹	پروتئین‌های محلول در سرم شیر
۲۱	مواد ازته غیرپروتئینی
۲۲	لاکتوز
۲۴	چربی‌ها
۲۷	آنزیم‌های شیر
۲۹	ویتامین‌های شیر
۳۰	عناصر و املاح و نمک‌های شیر
۳۲	گاز شیر
۳۷	دوشیدن بهداشت و جمع‌آوری شیر

۳۹	..... فرآیندهای حرارتی
۴۷	..... روش‌های عمومی پاستوریزاسیون
۵۱	..... هموژنیزاسیون
۵۵	..... استریلیزاسیون شیر
۶۴	..... تکنولوژی شیرهای تغلیظ شده
۶۸	..... شیر خشک
۷۵	..... کره
۸۹	..... روغن حیوانی یا روغن کره
۹۳	..... بستنی
۹۸	..... فرآورده‌های تخمیری شیر
۱۰۲	..... ماست
۱۰۷	..... پنیرسازی
۱۲۲	..... پروسه‌های غشایی

## تعریف شیر

فدراسیون بین‌المللی شیر (IDF<sup>1</sup>) تاکنون دو تعریف برای شیر تصویب کرده است:

- ۱- شیر، محصول تمام و کمال یک دوشش کامل و بدون وقفه یک پستاندار سالم است که خوب تغذیه شده باشد، در موقع دوشش خسته نباشد و بدون آغوز<sup>2</sup> باشد.
- ۲- شیر، محصول ترشحي پستانی است که از طریق یک یا چند دوشش، بدون افزودن چیزی به آن یا جدا کردن چیزی از آن به دست می‌آید.

## تفاوت شیر انسان و گاو

- ۱- شیر گاو، کازئینی می‌باشد؛ به طوری که حدود ۸۰٪ کل پروتئین‌های گاو را شامل می‌شود. در حالی که شیر انسان، آلبومینی است به همین دلیل است که نوزاد انسان نمی‌تواند شیر گاو را هضم کند زیرا کازئین شیر گاو لخته فشرده‌ای را در معده ایجاد می‌کند که کار آنزیم‌های گوارشی را دشوار می‌سازد و به همین دلیل نوزاد در اثر تغذیه با شیر گاو دچار دل درد می‌شود.
- ۲- شیر انسان شیرین‌تر است چون لاکتوز آن بیشتر است (لاکتوز شیر انسان ۷٪ است در حالی که در شیر گاو ۴/۷٪ می‌باشد). علت اضافه کردن ساکاروز به شیر گاو این است که شیرینی آن به شیر مادر برسد.
- ۴- در شیر انسان میزان سیستئین بیشتر است.
- ۵- شیر انسان دارای برخی آلیگوساکاریدها نظیر: قندهای ازت دار، آنزیم‌ها، اسیدهای چرب و عناصر ناچیز بیشتری می‌باشد.
- ۶- میزان ماده خشک تقریباً برابری دارند و میزان انرژی حاصل از ۱۰۰ سی سی شیر مادر ۷۵ کیلوکالری است؛ در حالی که این میزان انرژی برای ۱۰۰ سی سی شیر گاو ۶۵ کیلوکالری می‌باشد.
- ۷- لیزوزیم در شیر انسان ۳۰۰۰ برابر شیر گاو است.

## فیزیولوژی تولید شیر

- شیر در داخل غدد یا سلول‌های اپیتلیال<sup>3</sup> تولید می‌شود. پستان هر گاو، دارای تعداد زیادی حبابچه است که این حبابچه‌ها در غدد پستانی قرار دارند. کلاً چهار غدد وجود دارد که به چهار نوک پستان ختم می‌شوند.
- برای تولید شیر مجموعه‌ای از هورمون‌های مختلف توسط غدد هیپوفیز ترشح می‌شوند و فعالیت می‌نمایند:
- ۱- پرولاکتین: مهم‌ترین هورمون شیر ساز است و وقتی فعالیت خود را آغاز می‌کند، هورمون‌های دوران آبستنی دیگر ترشح نمی‌شوند. از هورمون‌های دوره آبستنی می‌توان فولیکولین و پروژسترون را نام برد.
  - ۲- اکسی‌توسین: مربوط به خروج شیر است و وقتی که به‌وسیله دوشش یا ماشین‌های شیر دوشی ویا آب ولرم، نوک پستان گاو لمس می‌شود اکسی‌توسین از هیپوفیز ترشح شده که به مدت ۶ دقیقه دوام دارد و به همین دلیل، باید دوشش کمتر از این مدت، خاتمه یابد.
- شیر، اساساً از خون ساخته می‌شود. تخمین زده می‌شود که برای تولید یک لیتر شیر در شرایط عادی باید حدود ۶۰۰-۴۰۰ لیتر خون از مویرگ‌های پستانی عبور کند.

<sup>1</sup> - International Dairy Federation

<sup>2</sup> - Beasting

<sup>3</sup> - Epithelial Cells

سنتز شیر در پستان به دو فاز تقسیم می‌گردد:

۱- فاز ترش‌حی: ۹۲٪ ترکیبات شیر در پستان سنتز می‌شوند.

۲- عناصر دفعی: ۸٪ می‌باشند و از خون گرفته می‌شوند مثل ایمونوگلوبولین‌ها، سرم آلبومین، مواد معدنی، آب، ویتامین و

هم‌چنین اسیدهای چرب که تعداد کربن آن‌ها بیش از ۱۵ است. به صورت تری‌گلسیرید از خون وارد شیر می‌شوند و غیره برای سنتز لاکتوز: گلوکز از خون گرفته می‌شود و پس از گلوکز، گالاکتوز به‌وجود می‌آید که از ترکیب گلوکز و گالاکتوز با از دست دادن یک مولکول آب، لاکتوز سنتز می‌شود.

اسیدهای چربی که کمتر از ۱۵ کربن دارند در پستان سنتز می‌شوند که پیش ماده آن‌ها بصورت گلیسرول و اسیدهای چرب از خون گرفته می‌شود.

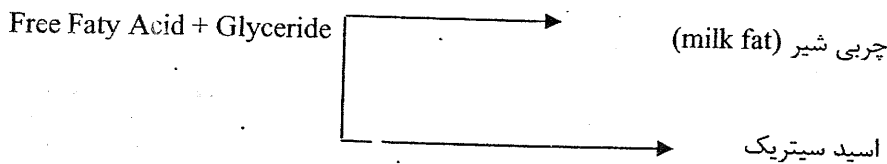

لاکتوز در طبیعت، فقط در شیر است. در مورد نشخوارکنندگان راه دیگری برای سنتز بعضی از مواد وجود دارد که بدین طریق مقدار زیادی اسیدهای فرار، مانند اسید استیک و اسید پروپیونیک که در شکمبه ایجاد می‌شود را تبدیل به لاکتوز می‌نمایند (حدوداً ۱۰٪ کل لاکتوز).

### عواملی که بر کیفیت و کمیت شیر اثر می‌کنند

معمولاً عواملی نظیر فیزیولوژیکی، طبیعی، محیطی و تغذیه‌ای بر روی ترکیبات شیر یعنی چربی و مواد جامد غیر چرب (SNF) اثر می‌گذارند. عواملی نظیر نوع پستاندار، نژاد و توارث‌های فردی بر روی اجزای تشکیل دهنده شیر، خصوصاً چربی تأثیر دارند. معمولاً پستاندارانی که شیرشان پر چرب تر است، دارای ذرات چربی قطورتری هستند. اندازه قطر ذرات چربی در شیر گاو بستگی به نژاد و مرحله شیر دهی دارد. در اواخر دوره شیردهی معمولاً ذرات چربی شیر کوچک‌تر می‌شوند.

### مرحله شیردهی

در طول دوره شیر دهی، درصد ترکیبات شیر تغییر می‌کند که بیشترین تغییرات در ابتدا و انتهای دوره شیردهی روی می‌دهد. در طول ۳ تا ۴ روز قبل از زایمان و ۶ تا ۷ روز بعد از آن پستان مایعی ترشح می‌کند که آغوز یا کلوستروم نام دارد. کلوستروم، ماده‌ای لزج، غلیظ، دارای ته رنگ زرد مایل به قرمز، همراه با بویی قوی و طعم تلخ است. این ماده حاوی مقادیر بسیار زیادی مواد جامد در مقایسه با شیر می‌باشد. پروتئین‌های محلول در سرم (به‌خصوص گلوبولین‌ها) و نمک‌های بیشتری دارد ولی لاکتوز کمتری دارد. در مورد چربی می‌تواند از شیر بیشتر یا کمتر باشد. میزان املاح، بدین صورت است که املاحی چون کلسیم، منیزیم، فسفر، کلردر آغوز بیشتر از شیر است ولی پتاسیم آن درصد پایین‌تری دارد.

میزان ویتامین A، ۱۰ برابر شیر معمولی است و مقدار پراکسیداز و کاتالاز و هم‌چنین اسیدپتیک کلوستروم بیشتر از شیر معمولی است. در هنگام تبدیل کلوستروم به شیر معمولی مقدار پروتئین دیرتر از سایر مواد به حد طبیعی خود در شیر می‌رسد. در طول دوره شیر دهی، شیر تولیدی روزانه تا حدود یک ماه روز به روز افزایش می‌یابد و سپس حدود ۲ ماه ثابت می‌ماند و بعد تا پایان دوره شیر دهی کاهش می‌یابد. البته درصد مواد چرب و درصد سایر مواد به ترتیب فوق تغییر نمی‌کند. در بین ترکیبات شیر از همه متغیرتر، درصد چربی است، بعد از آن درصد مواد از ته می‌باشد و از همه ثابت‌تر لاکتوز است لازم به توضیح است که هر چه مقدار شیر روزانه بیشتر باشد، درصد چربی کمتر می‌شود این قضیه در مورد مواد از ته با شدت کمتری می‌باشد.

## عمر دام و تعداد زایمان

تولید شیر در طول یک دوره شیردهی گاو از اولین تا ششمین زایمان افزایش می‌یابد، که این محدوده تا ۸ سال اولیه بارداری (در دام‌های جوان) می‌باشد و از هفتمین زایمان به شدت کاهش می‌یابد.

## عفونت غدد پستانی

امراضی نظیر ورم پستان،<sup>۵</sup> تولید شیر را پایین می‌آورد زیرا نه تنها تعداد سلول‌های سازنده شیر کاهش می‌یابد؛ بلکه قدرت جذب سلول‌های اپیتلیال باقیمانده نیز کمتر می‌شود.

معمولاً ترکیب شیر گاوهایی که به بیماری ماستیتیس مبتلا شده‌اند به ترکیب خون نزدیک می‌شود. در شیر ماستیتیس غلظت چربی، لاکتوز، کازئین، کاهش و غلظت کل پروتئین‌های سرمی افزایش می‌یابد؛ در بین پروتئین‌های سرمی، غلظت آنهایی که در غدد پستانی سنتز می‌شوند (بتالاکتوگلوبولین و آلفالاکتالبومین) پایین می‌آید؛ و در مقابل، غلظت پروتئین‌های سرم خون (سرم خون و ایمونوگلوبولین) افزایش پیدا می‌کنند. غلظت مواد معدنی نیز در این حالت تغییر می‌نماید؛ به این صورت که غلظت پتاسیم، کلسیم و فسفر کاهش؛ و میزان سدیم و کلر افزایش می‌یابد.

این بیماری باعث می‌شود که آنزیم‌های پروتئولیتیک نظیر پلاسمین، کاتپسین B، الاستاز و ... در شیر افزایش یابد و از آنجا که این آنزیم‌ها به حرارت مقاوم هستند می‌تواند واکنش‌های پروتئولیز را در فرآورده‌های لبنی زیاد کند و باعث کاهش عمر انبارمانی آنها گردد.

## تغذیه

تغذیه گاو، بیش از حد استاندارد (۲۵ درصد) یا کمتر از حد استاندارد، باعث افزایش یا کاهش SNF می‌شود و این به‌خاطر تغییر میزان پروتئین شیر است. به‌عبارت دیگر اگر میزان پروتئین دریافتی به بدن حیوان به شدت کاهش یابد، باعث کاهش پروتئین و کاهش تولید شیر می‌گردد.

ترکیب پروتئین‌های شیر، مستقل از رژیم غذایی بوده و حیوان قادر است که در یک رژیم عاری از پروتئین، به کمک نمک‌های آمونیوم و اوره (به عنوان منابع نیتروژن) اقدام به سنتز آن نماید.

صرف نظر از موارد حاد و گرسنگی و یا سوء تغذیه، تغییرات تغذیه‌ای بر روی میزان لاکتوز، پتاسیم، سدیم و کلر در شیر، اثری ناچیز داشته یا این که اصلاً تأثیری ندارد.

تغذیه با علوفه سبز موجب افزایش میزان اسیدهای چرب غیر اشباع می‌گردد و در نتیجه باعث حساس شدن چربی به اکسیداسیون می‌شود. بنابراین کره تابستانه نرم‌تر از کره زمستانه است و از طرفی به علت ویتامین A بالا در آن، کره زرد رنگ‌تر است. در صورتی که تغذیه با تقاله پنبه‌دانه باشد، نتیجه، عکس علوفه سبز است و میزان اسیدهای چرب غیر اشباع کمتری تولید می‌شود. بعضی مواد که دارای بوی نامطبوعی هستند مثل سیر، کلم می‌تواند خاصیت ارگانولپتیکی و حسی شیر را تنازل دهد.

## کار

اگر دام شیرده بیشتر از حد کار کند یا راه برود از میزان شیر تولیدی به شدت کاسته می‌شود.



## تعداد دوشش

درصد چربی تا پایان عمل شیر دوشی به طور مشخصی افزایش می‌یابد؛ به طوری که در ابتدای عمل، محصول با میزان چربی بسیار پایین و در انتها، شیری غنی از چربی به دست می‌آید. اگر عمل شیر دوشی ناقص انجام گیرد، مقدار زیادی چربی در پستان باقی می‌ماند که می‌توان آن را در دوشش بعدی استحصال کرد. اگر دوشش قطع شود و مجدداً شروع شود، هم مقدار شیر کم می‌شود و هم مواد اساسی آن کاهش پیدا می‌کند. فقط نسبت کنروورها زیادتر می‌شود و اسیدیته نیز به نحو محسوسی کم می‌شود.

## محیط

حرارت ۴ تا ۲۱ سانتی‌گراد تأثیری بر تولید شیر گاو ندارد. دمای پایین‌تر از ۴ درجه سانتی‌گراد در صورتی که غذای حیوان کافی باشد اثر سویی بر روی تولید و ترکیبات شیر ندارد. حرارت بیش از ۳۲ درجه هم ممکن است تولید را کم کند. به هر حال، در زمانی که تولید شیر کاهش پیدا می‌کند، درصد چربی در شیر افزایش پیدا می‌کند. معمولاً درصد چربی شیر و مواد جامد غیر چرب آن در زمستان به ماکزیمم و با نزدیکی به فصول بهار و تابستان به حداقل خود می‌رسد که مسلماً به خاطر استفاده از کنسانتره در زمستان و یا علوفه سبز و تازه در بهار و تابستان می‌باشد.

## خواص فیزیکی و شیمیایی شیر گاو

### ۱- رنگ شیر

رنگ شیر، بر اساس عواملی چون: نژاد حیوان، نوع تغذیه، میزان چربی و مواد جامد در آن از سفید مایل به آبی تا زرد طلایی متغیر است. شیر در مقادیر زیاد ظاهری کاملاً مات داشته و لایه‌های نازک آن کمی نازک به نظر می‌رسند. به طور کلی، شیر، ماده‌ای سفید رنگ و مات با مزه کمی شیرین است که در حالت طبیعی بی‌بو و دارای pH نزدیک خنثی می‌باشد. رنگ سفید شیر، در نتیجه پراکندگی نور منعکس شده به وسیله گلبول‌های چربی و ذرات کلوییدی کازئین و فسفات کلسیم می‌باشد. برخی عوامل می‌توانند رنگ شیر را تغییر دهند. مثلاً اگر ماده چرب زیاد باشد و به خصوص غنی از کاروتن باشد رنگ به زردی تمایل پیدا می‌کند. اگر درصد آب شیر زیاد و چربی آن کم باشد رنگ شیر به آبی متمایل می‌شود. تغذیه از عوامل مهم مؤثر در رنگ شیر است مثلاً حیوانی که هیچ زیادی در تغذیه داشته باشد به دلیل کاروتنوئید بالای آن، رنگ شیر زردتر می‌شود.

### ۲- بوی شیر

شیر، ماده‌ای بی‌بو است؛ اما در اثر تماس با ظروف کثیف و یا گذاشتن در جاهایی مانند اسطبل، بوهای خارجی را جذب می‌کند. عامل اصلی تثبیت بوهای خارجی، ماده چرب است.

### ۳- دانسیته و یا وزن مخصوص

وزن مخصوص شیر کمی بیش از آب است. یک لیتر شیر می‌تواند از ۱۰۳۴ - ۱۰۲۸ گرم وزن داشته باشد. وزن مخصوص شیر در ۲۰ درجه سانتی‌گراد از ۱/۰۲۸ تا ۱/۰۳۴ متغیر است. شیر از دو قسمت مهم تشکیل شده است:

۱- چربی که وزن مخصوص آن ۰/۹۳ - ۰/۹۲ متغیر است.

۲- ماده خشک بی چربی که وزن مخصوص آن ۱/۰۳۶ است.

جهت سنجش دانسیته از دستگاهی بنام لاکتودانسی متر استفاده می‌شود.

اگر چربی شیر جدا گردد دانسیته افزایش می‌یابد و اگر آب به شیر اضافه شود، دانسیته کاهش می‌یابد و در صورتی با که هر دو ماده، تقلب صورت گیرد، ممکن است کشف تقلب صرفاً با لاکتودانسی متر، دشوار باشد.

#### ۴- نقطه انجماد شیر

نقطه انجماد شیر، با ثبات‌ترین خصوصیت فیزیکی شیر است. تنزل نقطه انجماد، نسبت مستقیمی با تعداد ذرات موجود در محلول دارد. نقطه انجماد شیر اساساً بوسیله ترکیبات عمده‌ای که وزن مولکولی پایینی دارند ( لاکتوز و نمک‌ها ) تعیین می‌گردد و با نوسان‌های غلظت پروتئین‌های کلئیدی و گلبول‌های چربی، بستگی کمتری دارد. نقطه انجماد، وضعیت شیر را از نظر ماده خشک و آب مشخص می‌نماید. نقطه انجماد شیر معمولی می‌تواند از ( -۰/۵۲ ) تا ( -۰/۵۷ ) تغییر کند ولی به‌طور متوسط برابر یا ( -۰/۵۵ ) درجه سانتی‌گراد است.

هرگاه به شیر، آب اضافه شود، با توجه به اینکه نقطه انجماد آب، صفر درجه است؛ پس، نقطه انجماد شیر به سمت صفر میل می‌کند. چربی شیر تأثیری بر نقطه انجماد ندارد. پس با اندازه‌گیری این ویژگی، فقط می‌توان افزودن آب به شیر را مشخص کرد. دستگاهی که به‌طور دقیق نقطه انجماد شیر را اندازه‌گیری می‌کند؛ کرایوسکپ<sup>۶</sup> می‌باشد. که با آن می‌توان به مقدار آب اضافی پی برد.

#### ۵- ویسکوزیته یا سیالیت

ویسکوزیته شیر معمولی در حدود ۲- ۱/۵ سانتی‌پواز است. ویسکوزیته، تابعی از مواد جامد فرآورده است. میسل‌های کازئین و گلبول‌های چربی، مهم‌ترین نقش را در ویسکوزیته شیر بر عهده دارند.

#### ۶- خاصیت هدایت الکتریکی

هدایت الکتریکی در شیر معمولی ۰/۰۰۵ اهم می‌باشد. شیرهایی که دارای خاصیت هدایتی بیشتری هستند، نشان دهنده حضور نمک‌هایی نظیر کلرورها و یون‌های بیشتر، در شیر می‌باشد. مثلاً در شیری که از دام ورم پستان دوشیده می‌شود، به‌علت حضور یون‌های بیشتر، دارای هدایت الکتریکی بیشتر می‌باشد ( یکی از راه‌های تشخیص شیر ماستیتیس می‌باشد ).

#### ۷- pH و خاصیت بافری شیر

pH شیر بین ۶/۴ - ۶/۵ است. اختلاف pH و ظرفیت بافری در میان شیر تازه افراد یک گونه به طرز عمل غدد پستانی، مربوط است. شیر تازه به‌دلیل داشتن ترکیباتی چون : پروتئین‌ها ، فسفات، دی‌اکسیدکربن ، سترات و مواد دیگری از این قبیل، همانند یک بافر پیچیده عمل می‌کند.

pH تابعی از دما می‌باشد؛ به طوری که هر چه دما بیشتر باشد pH کمتر می‌شود. چرا؟

حرارت شدید، مثل استریلیزاسیون، موجب می‌گردد که برخی اتصالات حساس موجود در ساختمان پروتئین‌ها شکسته شده و تا حدی اسیدآمین‌های آزاد ایجاد گردد. این تغییر موجب افزایش اسیدیته و یا کاهش pH می‌شود هم‌چنین حرارت شدید موجب تغییر برخی نمک‌های فسفردار و آزاد شدن اسیدفسفریک می‌گردد که نتیجه این واکنش نیز افزایش اسیدیته است.

### ۸- اسیدیته

اسیدیته شیر بر حسب معیاری به نام درجه دورنیک ( $D^{\circ}$ ) اندازه گیری می شود. اسیدیته در شیر طبیعی بین ۱۶-۱۸ درجه دورنیک است که معادل با  $1/8 - 1/6$  گرم اسیدلاکتیک بر لیتر است.

در روش دورنیک از سود N/9 استفاده می شود.

روش های دیگر سنجش اسیدیته:

۱- روش سوکسله هنکل<sup>۷</sup> (SH) که سود N/4 استفاده می شود.

۲- روش تورنر<sup>۸</sup> که از سود N/10 استفاده می شود.

تبدیل درجه های مختلف اسیدیته به هم دیگر:

$$\frac{Dornic}{10} = \frac{gr}{liter}$$

$$Dornic = \frac{9}{10} Thorner = \frac{9}{4} Soxhlet - Henkel$$

$$\frac{Dornic}{2.25} = S.H$$

یعنی اگر فرض شود اسیدیته شیری بر حسب درجه دورنیک ۱۸ باشد بر حسب  $\frac{gr}{liter}$  ،  $1/8$  گرم اسیدلاکتیک بر لیتر و بر حسب S.H برابر با ۸ سوکسله هنکل می باشد.

اسیدیته شیری که بر حسب اسید لاکتیک اندازه گیری می شود؛ در شیر تازه مربوط به عوامل اسیدی مثل اسیدهای آمینه کازئین ها ، اسیدهای آلی آزاد و نمک های اسیدی است.

اگر شیر توسط باکتری های لاکتیکی شروع به ترش شدن بکند و از تخمیر لاکتوز تولید اسید لاکتیک کند اسیدیته افزایش می یابد. به این اسیدیته جدید، اسیدیته توسعه یافته<sup>۹</sup> می گویند.

اسیدیته طبیعی شیر تازه، مربوط به سیترات است یکی دیگر از ترکیبات عامل اسیدیته شیر، کازئین است. اسیدیته طبیعی در شیر سالم هر چه قدر زیاد باشد مشکلی ندارد و دلیل بر غنی بودن شیر از کازئین ها است.

<sup>7</sup> - Soxhlet-Henkel

<sup>8</sup> - Thorner

<sup>9</sup> - Develop Acidity

### ترکیبات متوسط شیر گاو

حالت فیزیکی	مقدار (گرم بر لیتر)	ترکیبات
آزاد ، اتصالی ، بینابینی	۹۰۵	۱- آب
	۱۲۷	۲- ماده خشک ( T.S )
	۲۵	۲-۱- چربی‌ها
امولسیون	۳۴	۲-۱-۱- لیپیدها
	۰/۵	۲-۱-۲- فسفولیپید
	۰/۵	۲-۱-۳- بخش غیر صابونی شونده
	۹۲	۲-۲- ماده خشک بی چربی ( S.N.F )
محلول	۴۹	۲-۲-۱- لاکتوز
	۳۴	۲-۲-۲- پروتئیدها ( مجموعه مواد ازتی )
سوسپانسیون	۲۷	۲-۲-۲-۱- کازئین‌ها
محلول کلوییدی	۵/۵	۲-۲-۲-۲- پروتئین‌های آب پنیر ( Whey Protein )
محلول حقیقی	۱/۵	۲-۲-۲-۳- نیتروژن غیر پروتئینی ( N.P.N )
	۹	۲-۲-۲-۴- مواد معدنی ( املاح )
محلول یا کلویید	۲	۲-۲-۲-۴-۱- املاح اسید سیتریک
محلول یا کلویید	۲/۶	۲-۲-۲-۴-۲- املاح اسید سولفوریک
محلول یا کلویید	۱/۷	۲-۲-۲-۴-۱- املاح اسید کلریدریک

به جز ترکیبات فوق، ترکیبات دیگری نیز در شیر وجود دارند که بسیار مهم هستند.

### مواد ازته شیر

مواد ازته کل شیر حدود ۳۲-۳۴ گرم است که در شیر گاو به دو شکل پروتئین و غیر پروتئینی<sup>۱۰</sup> (NPN) دیده می‌شود.

#### ۱- بخش پروتئینی:

۹۵-۹۳ درصد کل ازت را تشکیل می‌دهد و به دو بخش تقسیم می‌شود:

الف- کازئین‌ها: ۷۸ درصد کل ازت را تشکیل می‌دهند و مقدار آن بر حسب فصل، نژاد و تغذیه و غیره بین ۲۴-۲۷ گرم در لیتر است.

ب- پروتئین‌های محلول: این پروتئین ۱۷ درصد کل ازت را تشکیل می‌دهد (یعنی ۵/۵ gr/liter).

#### ۲- بخش ازت غیر پروتئینی: (N.P.N)

۵-۷ درصد کل ازت را تشکیل می‌دهند که در حدود ۱/۶ gr/liter می‌باشد.

## کازئین ها:

کازئین ها گروه خاصی از پروتئین های شیر با مشخصات زیر هستند:

- ۱- باندهای استری فسفات
- ۲- مقادیر بالای پرولین
- ۳- سیستمین پایین یا فقدان آن
- ۴- حلالیت کم در  $\text{PH} = 4-5$

میزان بالای پرولین که در سرتاسر مولکول های کازئین پخش شده است، به طور مؤثری مانع از تغییر شکل پروتئین می شود. به همین جهت، کازئین معمولاً به سادگی در برابر حرارت دناتوره نمی گردد.

## میسل های کازئین

کازئین از آلفاکازئین، کاپاکازئین و بتاکازئین تشکیل شده است که هر سه هتروژن هستند. این سه جزء کازئین، از اسیدهای آمینه ای تشکیل شده اند که با اسید فسفریک استریفیه شده اند. اسید فسفریک با نمک های کلسیم، منیزیم و بعضی از املاح پیچیده ترکیب شده و اتصالاتی در داخل یا بین مولکول ایجاد می کند.

کازئین آلفا به نوبه ی خود فقط یک نوع پروتئین نمی باشد. با الکتروفورز پیشرفته تعداد زیادی از آن ها را شناسایی کرده اند که مهم ترین آن ها  $\alpha_s$  می باشد (S حرف اول کلمه ی Sensible به معنی حساس است و مفهوم آن این است که در برابر کلسیم پرتزازه از بقیه ی کازئین ها زود تر منعقد می شود)  $\alpha_s$  به نوبه ی خود به فراکسیون های دیگری مثل  $\alpha_{s1}$  و  $\alpha_{s2}$  تقسیم می شود.

از لحاظ حساسیت به کلسیم،  $\alpha_{s2}$  حساس ترین است و به ترتیب بعد از آن  $\alpha_{s1}$  و  $\beta$  کازئین می باشد.  $Kappa$  کازئین هم نسبت به  $\text{Ca}^{2+}$  حساس نیست.

زنجیره ی مولکولی کازئین را اصطلاحاً یک زنجیره ی باز می نامند و عملاً ساختمان ثانویه و ساختمان سوم در زنجیره ی کازئین دیده نمی شود.

در ساختمان مولکولی کازئین گروه های هیدروفوب به طرف مرکز و گروه های هیدروفیل به طرف خارج قرار دارند؛ لذا مولکول کازئین شدیداً هیدراته است. هر گرم کازئین تا حدود ۲ گرم آب به خود می گیرد.

فراکسیون های  $\alpha_s$  شدیداً نسبت به Ca حساس هستند؛ به طوری که یک مول  $\alpha_s$  قادر است حدود ۲۰-۱۰ مول Ca را به خود نگه دارد.

کازئین شیرهای مختلف با هم دیگر تفاوت دارند. مثلاً:

- ۱- کازئین شیر زن از نظر سیستمین و هم چنین از نظر گلوکید غنی تر از کازئین شیر گاو است.
- ۲- شیر انسان فاقد  $\alpha_s$ -کازئین بود، بنابراین، کاپاکازئین و کازئینی شبیه به  $\beta$ -کازئین، اجزای اصلی کازئین آن را تشکیل می دهند.

اگر فراکسیون های کازئین را در میدان الکتریکی قرار دهیم، به طرف قطب مثبت مهاجرت می کنند. علت این امر، برتری عوامل اسیدی به عوامل آمینی در کازئین ها است. مثلاً از لحاظ کمیت، اسید آمینه گلوتامیک، مهم ترین اسید آمینه می باشد که دارای عامل اسیدی بالاتری نسبت به عامل آمینی است.

کازئین kappa تنها کازئینی است که دارای کربوهیدرات (گلوکید) به میزان ۵ درصد میسل کازئین می باشد. این کربوهیدرات به اسید آمینه ی ترئونین ۱۳۳ متصل است. (لذا محلول تر از بقیه کازئین ها می باشد) هم چنین، کاپا تنها کازئینی است که دارای سیستمین

می‌باشد؛ لذا دارای عامل SH می‌باشد که از این لحاظ بسیار حائز اهمیت است؛ زیرا وقتی شیر را بالاتر از ۸۵ درجه سانتی‌گراد حرارت دهیم گروه SH- kappa کازئین با SH سیستئین پروتئین‌های دیگر، می‌تواند گروه S-S ایجاد کند و در این حالت دیگر مایه پنیر قادر به تجزیه kappa نخواهد بود. به همین دلیل است که شیر جوشیده به وسیله‌ی مایه پنیر منعقد نمی‌شود. موضوع دیگر رل بسیار مهم حمایت‌کنندگی kappa در برابر Ca موجود در محیط می‌باشد. به طوری که به آن کازئین حامی<sup>۱۱</sup> می‌گویند (زیرا کاپاکازئین نسبت به کلسیم حساس نیست). Kappa با تکیه بر همین خاصیت در حالت معمولی، جلوی انعقاد کازئین‌های دیگر را می‌گیرد. با توجه به این نکته که در شیر خام و پاستوریزه Ca یونیزه وجود دارد، اگر کازئینهای  $\alpha$  و  $\beta$  را به کمک الکتروفورز جدا کنیم و در محیط دیگری در برابر مقدار کمی Ca یونیزه قرار دهیم، کازئین  $\alpha$  در کلیه‌ی دماها (سرما و گرما) فوراً رسوب می‌نماید. ولی  $\beta$  کازئین فقط در گرما رسوب می‌نماید در حالی که kappa کازئین، نه در گرما و نه در سرما رسوب نمی‌کند. مسئله‌ی اصلی این است که در شیر، این سه کازئین با یکدیگر میسل را به وجود می‌آورند و وجود kappa در ساختمان، جلوی تأثیر رسوب‌دهندگی Ca یونیزه را بر دو کازئین دیگر می‌گیرد. اما اگر عامل این خاصیت kappa را ضایع کنند، در این صورت، کاپاکازئین قادر نخواهد بود رل حمایت‌کنندگی خود را ادامه دهد. این اتفاقی است که در فرآیند پنیرسازی رخ می‌دهد.

Kappa-کازئین از دو فراکسیون تشکیل شده است:

۱- فراکسیون غیر حساس به Ca : که شامل اسید آمینه‌های ۱۶۹-۱۰۶ می‌باشد.

۲- فراکسیون حساس به Ca : که شامل اسید آمینه ۱۰۵-۱ می‌باشد.

در انعقاد شیرین یا آنزیمی، آنزیم رنین، باند پپتیدی متیونین- فنیل آلانین (۱۰۶-۱۰۵) را می‌شکند. پخش اسید آمینه‌های ۱۶۹-۱۰۶ تشکیل گلیکوماکروپپتیدی می‌دهد که دربرگیرنده‌ی تمام گلوکید کازئین است و وارد آب پنیر می‌شود. ولی بخش ۱-۱۰۵ تشکیل پاراکاپاکازئین می‌دهد؛ در اثر این تجزیه بخش پاراکاپاکازئین قسمت اعظم بارهای خود را از دست می‌دهد و بار باقی‌مانده آن قدر نیست که از رسوب کازئین‌های دیگر در اثر Ca یونیزه جلوگیری نماید.

### ساختمان میسل کازئین

کازئین شیر گاو تقریباً به صورت ذرات کروی شکل رؤیت می‌گردد. قطر میسل‌های کازئین بین ۳۰۰-۲۰۰ نانومتر متغیر است. میسل‌ها خود از تعداد زیادی واحدهای فرعی (Subunit) تشکیل شده‌اند که قطر ۲۰-۱۵ نانومتر دارند. این Subunit در زیر میکروسکوپ الکترونی به صورت ناهمواری‌های تمشک‌مانندی می‌باشند.

ساختمان میسل به این ترتیب است که ابتدا کازئین‌های  $\alpha_{s1}$ ،  $\alpha_{s2}$ ،  $\beta$  و kappa با هم دیگر جمع شده و ذره‌ی کوچکی به نام submicell تشکیل می‌دهند که مانند واحد ساختمانی میسل عمل می‌کند. Submicell توسط فسفات تری کلسیت  $Ca_3(PO_4)_2$  به هم ملحق می‌شوند که در واقع  $Ca_3(PO_4)_2$  به صورت آمورف بوده و با منیزیم و کازئین پایدار می‌شود و باعث جلوگیری از تبدیل آن به هیدروکسی آپاتیت متبلور و متعاقباً رسوب می‌شود. نسبت اجزای فوق در ساب میسل به صورت ۱:۳:۱:۳ می‌باشد. (تکنولوژی شیر و فرآورده‌های لبنی. ترجمه‌ی دکتر مرتضوی و همکاران)

نحوه‌ی قرار گرفتن واحدهای سازنده‌ی submicell بدین ترتیب می‌باشد که کازئین kappa در حاشیه  $\alpha$  و  $\beta$  هم در حاشیه و هم در مرکز submicell قرار دارند.

تمام حجم بین میسل‌ها را فسفات کلسیم تشکیل می‌دهد و مانند سیمان میسل‌ها را در کنار هم دیگر قرار می‌دهد.

علت پذیرش kappa کازئین در حاشیه میسل، این است که اولاً این ماده به سادگی در دسترس مایه پنیر در فرآیند تولید لخته قرار می‌گیرد، ثانیاً اگر دمای حرارت دادن شیر از ۸۵ تجاوز کند، انرژی فعال شدن (Activation Energy) مورد نیاز برای ایجاد کمپلکس

بین kappa و بتالاکتوگلوبولین فراهم شده، در نتیجه به تعداد سیستمین‌های این دو پروتئین، kappa در ایجاد کمپلکس شرکت می‌کند در نتیجه باعث پوشیدن پیوند ۱۰۶-۱۰۵ کاپا می‌شود، لذا این سوپسترا خود به خود از دسترس آنزیم مربوطه خارج می‌گردد. این وضعیت برگشت ناپذیر است؛ یعنی به فرض خنک کردن شیر نمی‌توان کمپلکس به‌وجود آمده را شکست و میسل قبلی دوباره به‌وجود آید.

به همین دلیل در سالم سازی حرارتی شیر پنیرسازی باید سعی شود که این کمپلکس به‌وجود نیاید. حتی اگر درصدی از میسل‌ها در ایجاد کمپلکس شرکت کند، زمان انعقاد (Coagulation یا Coagulating) بسیار طولانی می‌گردد.

اگر شیر را زیر ۶ درجه سانتیگراد نگهداری کنیم به تدریج  $\beta$  کازئین از میسل جدا شده و وارد سرم شیر می‌شود. بدیهی است که چنین واکنشی روی راندمان پنیرسازی اثر منفی دارد. به همین دلیل، توصیه می‌شود شیری که برای کارخانجات پنیرسازی در نظر گرفته می‌شود، درجه حرارت نگهداری آن از ۶ درجه سانتیگراد پایین‌تر نباشد. زیرا علاوه بر کاهش راندمان، باعث تلخی در پنیر می‌شود. یکی از خواص کازئین این است که اگر شیر را کمتر از ۴ درجه سانتیگراد مثلاً ۲ درجه سانتیگراد به کمک اسید تا pH ۴/۶ اسیدی کنیم، رسوبی به شکلی که در دمای عادی می‌بینیم تشکیل نمی‌شود؛ که علت این امر افزایش رجه هیدراتاسیون میسل می‌باشد؛ زیرا قشر اتصال آب اطراف پروتئین بیشتر و ضخیم‌تر می‌گردد. از طرف دیگر همان‌طوری که گفت شد، در سرما، کازئین  $\beta$  ساختمان میسل را ترک کرده و این امر نیز سطح کل ذرات کازئین را افزایش داده و باز هم در جهت افزایش هیدراتاسیون عمل کرده، در چنین شرایطی وقتی اسید اضافه گردد گروه‌های H نمی‌توانند به درون میسل نفوذ کرده و با فسفات کلسیم وارد فعل و انفعال شوند.

### مشتقات کازئین:

۱- کازئین  $\gamma$  (گاما کازئین) یکی از مشتقات کازئین است که انواع  $\gamma_1$ ،  $\gamma_2$  و  $\gamma_3$  را شامل می‌شود و منشأ هر سه از  $\beta$  کازئین است.

۲- پروتوزیپتون انواع مختلفی دارد که:

پروتوزیپتون ۳: از پروتئین‌های گویچه‌های چربی منشأ می‌گیرد.

پروتوزیپتون ۵: از  $\beta$  کازئین منشأ می‌گیرد.

پروتوزیپتون ۸ سریع: از  $\beta$  کازئین منشأ می‌گیرد.

پروتوزیپتون ۸ آهسته: از  $\beta$  کازئین منشأ می‌گیرد.

۳-  $\lambda$  کازئین: از  $\alpha_1$  کازئین منشأ می‌گیرد.

مشتقات کازئین از نظر خصوصیات فیزیکوشیمیایی یکسان عمل نمی‌کنند.  $\gamma$  کازئین ( $\gamma_1$ ،  $\gamma_2$  و  $\gamma_3$ ) و  $\lambda$  کازئین مانند کازئین عمل می‌کنند (در PH=4.6 رسوب می‌کنند و مقاومت حرارتی تیز مانند کازئین است)، در حالی که پروتوزیپتون‌ها به صورت دیگری عمل می‌نمایند، یعنی در PH=4.6 منعقد نمی‌شوند و دارای مقاومت حرارتی بالایی هستند؛ هم‌چنین برای رسوب آن‌ها از سرم شیر، از تری کلرو استیک اسید (TCA)، ۱۲ درصد استفاده می‌شود.

## عواملی که در تثبیت میسل مؤثر هستند:

### ۱- اثر فلزات، نمک‌ها و یون فلزها:

یون فلزی Ca و Mg اگر بیش از حد اضافه شود، در شیر باعث بی‌ثباتی می‌گردد. اثر یون‌ها بر روی  $\alpha_s$  شدید است. به عکس، فسفات‌ها و سیترات‌ها اگر به شیر اضافه شوند، باعث تثبیت میسل می‌گردند؛ زیرا این یون‌ها با یون‌های دوظرفیتی کلسیم و منیزیم واکنش می‌دهند.

اضافه کردن محلول‌های نمک طعام به صورت اشباع یا نیمه‌اشباع و یا سولفات آمونیوم و منیزیم، باعث بی‌ثباتی پروتئین می‌شود، زیرا بارهای پروتئین را به هم می‌زند.

«همه‌ی این بحث‌ها در یک واژه‌ای بنام تعادل نمکی (salt balance) خلاصه می‌شود که در واقع تعادلی بین فسفات‌ها و سیترات‌ها و یون‌های کلسیم و منیزیم می‌باشد و به نحوی است که اگر یون‌های Ca و Mg بیش‌تر شوند باعث بی‌ثباتی پروتئین‌ها می‌گردند و به عکس، اگر بافرهای فسفات‌ها و سیترات‌ها اضافه شوند، باعث ثبات شیر می‌شوند لذا در شیر آغوز، وجود املاح زیاد باعث به هم خوردن تعادل نمکی می‌شود؛ در نتیجه با حرارت دادن، لخته شدن شیر اتفاق می‌افتد.»

### ۲- اثر توأم حرارت و PH:

در  $\text{PH}=6.7$  کازئین‌ها دارای بار منفی بالایی هستند و باثبات می‌باشند. حتی این شیر در حرارت‌های استریلیزاسیون هم مقاوم است؛ ولی اگر این شیر را در دمای بالاتر از  $150^\circ\text{C}$  به مدت طولانی حرارت دهیم، به خاطر به هم خوردن تعادل نمکی رسوب می‌کند. در  $\text{PH}=6.3$  از بارهای منفی پروتئین کاسته شده و شیر در حرارت استریلیزاسیون نمی‌تواند مقاومت کند. در  $\text{PH}=6$  شیر در درجه حرارت جوش هم لخته می‌شود و در  $5.3 - 5$   $\text{PH}$  شیر شروع به دانه دانه شدن می‌کند و در حرارت اتاق با  $20$  درجه‌ی سانتی‌گراد لخته می‌شود.

### ۳- اثر یخ‌زدن:

پروتئین‌ها خصوصاً  $\gamma$  و  $\beta$  و گاهی kappa در حرارت‌های  $1/5$  و زیر  $1/5$  و صفر درجه از هم منفک می‌شوند که باعث بی‌ثباتی می‌گردد. در صفر درجه‌ی سانتی‌گراد ذرات میسل، فلوکوله می‌شوند. اگر این شیر را حرارت دهیم، می‌تواند به حالت اول برگردد، مگر این که شیر را در دمای خیلی پایین ( $-20^\circ\text{C}$ ) منجمد کنیم در این حالت لاکتوز کریستاله می‌شود. در حالت معمولی لاکتوز، محافظ میسل‌ها است و حتی مقداری یون کلسیم در کریستال‌های لاکتوز واقع شده که این کلسیم در ثبات میسل مهم است. وقتی که شیر را به  $-20^\circ\text{C}$  بیزند لاکتوز کریستاله می‌شود و کلسیم‌هایی که در لاکتوز است؛ جدا می‌گردد و زمانی که شیر را گرم کردیم، کلسیم‌ها سبب رسوب می‌شوند.

### ۴- اثر آنزیم‌های گیاهی و حیوانی:

آنزیم‌های پروتئاز همچون آنزیم رنین (Chymosin) روی ثبات، مؤثر هستند. این آنزیم را از شیردان گوساله‌ی جوان abomasums به دست می‌آورند.

این آنزیم به حالت تجاری به صورت ناخالص، همراه با پپسین وجود دارد. هر دوی این آنزیم‌ها می‌توانند روی kappa کازئین اثر بگذارند و سبب لخته شدن شیر شوند.

Rennet: فرم ناخالص رنین است که حاوی پپسین و رنین است و ممکن است به همراه آن نمک طعام  $10\%$ ، اسید بوریک  $4\%$  و مقدار کمی بنزوات باشد.



آنزیم‌های مشابه رنین زیاد داریم که از گیاه یا میکروب مختلف گرفته می‌شوند. مثلاً آنزیم‌های (کیکی) Rennilase و یا Hannilase امروزه برای لخته کردن شیر استفاده می‌شوند.

Chymogen آنزیمی شبیه رنین است که توسط میکروب‌هایی مثل E.coli به وسیله‌ی مهندسی ژنتیک ساخته می‌شود. همه‌ی این آنزیم‌ها روی پیوند ۱۰۶-۱۰۵ kappa کازئین اثر دارند.

## ۵- اثر حرارت زیاد

وقتی شیر را به مدت زیادی بالای  $150^{\circ}\text{C}$  حرارت دهیم، حتی میسل‌ها هم رسوب می‌کنند. برای همین در دمای ۱۵۰-۱۴۵ به مدت ۳ ثانیه حرارت می‌دهیم تا استریل شود. حرارت زیاد، همه‌ی پروتئین‌ها را از بین می‌برد، به جز پرتئوزیپتون‌ها که در مقابل حرارت مقاوم هستند.

برای انعقاد کازئین در دمای  $140^{\circ}\text{C}$ ، ۲۰-۱۰ دقیقه در دمای ۱۲۵ درجه‌ی سانتی‌گراد، یک ساعت زمان لازم است. هر چقدر شیر حرارت ببیند قدرت لخته کاهش می‌یابد.

در حرارت زیاد، با تأثیر کلسیم بر میسل کازئین، دانه‌دانه‌ی شدن (grainy) شیر اتفاق می‌افتد. برای جلوگیری از دانه‌دانه شدن شیر در حرارت‌های استریلیزاسیون، یک عملیات حرارتی مقدماتی (Preheating) انجام می‌پذیرد، بدین صورت که با اضافه کردن مواد افزودنی مثل سیترات و فسفات، ثبات میسل تأمین می‌شود.

حرارت زیاد روی رنگ شیر اثر نا مطلوبی دارد و نیز در اثر قهوه‌ای شدن غیرآنزیمی، تغییر رنگ شیر صورت می‌گیرد.

## روش‌های جداسازی کازئین از شیر

### ۱- استفاده از اولتراسانتریفوژ

میسل‌های کازئین دارای وزن مخصوص متفاوتی با بقیه اجزای شیر می‌باشند، این اختلاف وزن مخصوص از یک طرف و اندازه متوسط ذرات از طرف دیگر، می‌تواند باعث جدا شدن این ترکیبات از شیر، توسط دستگاه اولتراسانتریفوژ شود. ولی سرعت جداسازی آن‌ها (۲۳۰۰ rpm) خیلی بیشتر از چربی‌ها (با سرعتی معادل ۶۰۰ rpm) می‌باشد. این جداسازی در آزمایشگاه عملی است ولی به هیچ وجه در صنعت عملی نخواهد بود. به هر حال کازئین جدا شده، به وسیله‌ی اولتراسانتریفوژ دارای شرایط زیر می‌باشد:

کازئین حالتی ژلاتینی و رنگی سفید دارد که از مایع شفاف و سبز رنگی به نام آب پنیر (Whey Protein) جدا می‌شود. کازئین حاصله با همان ساختمان اصلی که در شیر وجود دارد، جدا می‌شود و هیچ یک از اجزای کازئین از آن خارج نمی‌شوند و املاح درون میسل نیز در آن باقی می‌مانند. به همین دلیل به آن کازئین اولیه یا Native Casien می‌گویند. البته آب پنیر ناشی از این عمل با آب پنیر ناشی از مایه پنیر و یا اسیدی کردن شیر به کلی متفاوت است.

### ۲- استفاده از مایه پنیر یا آنزیم

آنزیم اساسی مایه پنیر، رنین یا کیموزین نام دارد که بر روی Kappa Casein یک عمل هیدرولیز محدود انجام می‌دهد و تعادل الکترواستاتیکی کازئین را به هم می‌زند و ایجاد لخته می‌نماید.

این کازئین همانند کازوئین قبلی، کلیه‌ی مواد معدنی کمپلکس اولیه را دارا بوده اما از نظر خواص کاری به خصوص هیدراتاسیون با کازئین اولیه یا Native Casein متفاوت است.

در این روش آب پنیر به نام Sweet Whey معروف است و از نظر سختی در وضعیت خوبی است زیرا مواد معدنی کازئین حفظ شده است.

در این روش یکی از کازئین‌ها به نام Kappa Casein تجزیه شده و در نتیجه بار منفی بخش باقی‌مانده کاهش پیدا می‌کند. این کاهش یار، باعث می‌شود که بارهای منفی کازئین با بارهای مثبت محیط خصوصاً کلسیم یونیزه، خنثی شده و لخته تشکیل گردد.

بنابراین، تفاوت این کازئین با کازئین اولیه، همانند آنچه قبلاً گفته شد؛ این است که بخشی از Kappa Casein دیگر وجود ندارد ولی کلیه فسفر و کلسیم و منیزیم و سایر مواد در لخته باقی می‌مانند. وجود فسفات کلسیم استحکام زیادی به لخته می‌دهد و به همین دلیل لخته‌ی مایه پنیر خیلی بیش‌تر از لخته‌ی اسید می‌تواند فشار و سایر کارهای مکانیکی را که در پنی‌سازی کاربرد دارد تحمل نماید.

### ۳- کازئین اسیدی یا تولید کازئین ایزوالکتریک

این نوع کازئین، همان ماده‌ای است که در صنایع کازئین سازی تولید می‌شود. در این روش با استفاده از اسیدهایی مانند: کلریدریک و فسفریک، pH شیر را به 4.6 یا کمی کم‌تر می‌رسانند. وقتی که pH شیر به 4/6 یعنی به نقطه‌ی ایزوالکتریک کازئین می‌رسد، کلیه‌ی بارهای منفی کازئین خنثی شده و در نتیجه بارهای همانم که هم‌دیگر را دفع می‌کنند، کم می‌شوند. به همین علت ذراتی که دائماً در حال گردش هستند می‌توانند به هم‌دیگر ملحق شده و در ابتدا، لخته‌های کوچک و بعد لخته‌های بزرگ تولید نمایند. در این pH، شیر لخته شده و دو فازه می‌گردد. لخته یا فاز رسوبی شامل کازئین است که به آن کازئین اسیدی ( Acid Casein ) می‌گویند. فاز مایع آن نیز تفاوت عمده‌ای با آب پنیر شیرین دارد؛ زیرا حاوی ماده معدنی می‌باشد که از درون ساختمان میسل‌های کازئین بیرون آمده است. این نوع آب پنیر، اولاً دارای ماده معدنی بیش‌تر و در واقع سختی بیش‌تری است و به علاوه از نظر pH، Acid Whey محسوب می‌شود. این ویژگی در بهینه‌سازی آب پنیر مشکلات زیادی را ایجاد می‌کند.

در صنعت، این کازئین را شستشو می‌کنند و معمولاً آن را با سود سوزآور ترکیب کرده و بعد، آن را خشک می‌نمایند. ماده‌ی جدید یا کازئینات سدیم هم از نظر ئیدراتاسیون و هم خاصیت امولسیفایر به صورت خوبی عمل می‌نماید و منحصر به فرد می‌باشد.

### پروتئین‌های محلول در سرم شیر:

پروتئین‌های محلول در سرم شیر عبارتند از، ترکیبات پروتئینی که بعد از رسوب کازئین در حضور اسید (PH=4.6) و یا رنین، در سرم شیر باقی می‌مانند.

این پروتئین‌ها در مقایسه با کازئین دارای حالت میسل مانند نبوده، بلکه واجد ساختمان‌های ثانویه و ثالثی هستند که موجب حساسیت‌پذیری آن‌ها نسبت به دنا‌توراسیون حرارتی می‌گردد.

این گروه حدود ۱۷٪ کل ازت شیر را تشکیل می‌دهند. از نظر ارزش بیولوژیکی و تغذیه‌ای کامل‌ترین و بهترین پروتئین‌های طبیعت محسوب شده به طوری که حتی ارزش بیولوژیکی آن‌ها از ارزش بیولوژیکی پروتئین‌های تخم‌مرغ بالاتر است.

پروتئین‌های آب پنیر تا زمانی که به‌وسیله حرارت، تغییر ماهیت پیدا نکنند، در نقطه ایزوالکتریک خود به‌دلیل هیدروفیل بودن زیاد آنها، رسوب نمی‌کنند. پلی الکترولیت (Poly electrolytes) مثل کربوکسی متیل سلولز، معمولاً آن‌ها را رسوب می‌کند. برای جدا کردن آن‌ها از حرارت و PH، توأم استفاده می‌گردد.

بعضی از این پروتئین‌ها در غدد پستانی سنتز می‌شوند و بعضی از خون وارد شیر می‌شوند. بتا لاکتوگلوبولین و آلفالاکتالبومین در غدد پستانی سنتز می‌شوند، در حالی که سرم آلبومین و ایمونوگلوبولین‌ها مستقیماً از خون به شیر راه می‌یابند.

## انواع پروتئین‌های آب پنیر

### $\beta$ -لاکتوگلوبولین:

این پروتئین از لحاظ کمیت، بیشترین مقدار را در نشخوارکنندگان شامل می‌شود. در حالی که شیر انسان، فاقد این ترکیب است. این پروتئین بر خلاف اسمش به گلوبولین‌ها تعلق ندارد و جزء آلبومین‌ها است و در حرارت‌های زیاد با Kappa کازئین کمپلکس می‌دهد و عامل اصلی ایجاد طعم پخته یا Cooked flavor در شیر جوشیده می‌باشد. مقدار این پروتئین در شیر گاو ۳-۲/۷ گرم بر لیتر است که به تنهایی ۵۰٪ کل پروتئین‌های محلول را تشکیل می‌دهد.

$\beta$  لاکتوگلوبولین ۶ نوع واریانت یا نوع ژنتیکی دارد که عبارتند از A و B و ...

یکی از مقولات که باعث شده بعضی‌ها کاربرد پروتئین‌های آب پنیر را برای مشابه سازی فرمولاسیون با شیر مادر قبول نکنند، عدم وجود آن در شیر مادر است.

اگر شیر را حرارت دهیم انعقاد آنزیمی یا تولید پنیر آنزیمی مناسب نمی‌باشد. چرا؟

یکی از دلایل عمده‌ای که انعقاد آنزیمی به تأخیر می‌افتد و یا ممکن است اصلاً صورت نگیرد، در این است که از حرارت بالای ۶۵ درجه‌ی سانتی گراد بتا لاکتوگلوبین دناتوره شده و با Kappa کازئین باند ۱۰۶-۱۰۵ ایجاد کمپلکس می‌کند. بدین ترتیب باندهای ۱۰۶-۱۰۵ پوشیده شده و آنزیم، دیگر نمی‌تواند قسمت غیر حساس بر کلسیم را از میسل جدا کند و انعقاد به تأخیر افتاده و اگر حرارت شدید باشد انعقاد اصلاً صورت نمی‌گیرد.

### $\alpha$ لاکتالبوومین

حدود ۲۲ درصد پروتئین محلول را تشکیل می‌دهد و یکی از دو پروتئین تشکیل دهنده‌ی آنزیم مولا لاکتوز (سنتتاز) می‌باشد.  $\alpha$ -لاکتالبوومین در شیر تمام گونه‌هایی که عمده‌ترین قند آن‌ها لاکتوز می‌باشد؛ مشاهده شده است. بنابر مقایسه‌ای که بر روی نمونه‌های شیر پستانداران مختلف صورت گرفته، مشخص شده است که مقدار  $\alpha$ -لاکتالبوومین به میزان لاکتوز بستگی دارد. لذا شیر انسان که از نظر لاکتوز غنی است حاوی مقدار بالای  $\alpha$  لاکتالبوومین است (۱۷٪ از کل پروتئین).

شیر اسب نیز که میزان لاکتوز بالایی دارد محتوای ۱۶/۷٪  $\alpha$  لاکتالبوومین از کل پروتئین می‌باشد.

این پروتئین دارای یک اتم کلسیم است. پس متالوپروتئین می‌باشد و از نظر تریپتوفان غنی است. این پروتئین، دقیقاً در شیر گاو و انسان مشابه هم هستند.

### سرم آلبومین:

این پروتئین شبیه سرم آلبومین خون است. میزان آن در شیر گاو حدود یک درصد پروتئین‌های محلول است در حالی که در شیر انسان حدود ۶ درصد می‌باشد.

### ایمونوگلوبولین:

ایمونوگلوبولین‌ها (Ig)، گلیکوپروتئین‌های با وزن مولکولی بسیار بالا هستند که حدود ۱۲ درصد پروتئین‌های محلول را شامل می‌شوند و دارای یک بخش گلووسیدی هستند. آنتی‌بادی‌ها در این گروه هستند. ایمونوگلوبولین‌ها نسبت به حرارت حساس‌تر از بقیه‌ی پروتئین‌های آب پنیر بود، در دماهای کمی دناتوره شده و مقدار آن‌ها در شیر حدود  $0.16 \frac{gr}{lit}$  است. در حالی که در آغوز مقدار

آن‌ها بسیار زیاد است؛ به طوری که در اولین ساعت بعد از زایمان به  $80 \frac{gr}{lit}$  می‌رسد، ولی ساعت به ساعت از این میزان کم شده تا بالاخره در روز ششم به حد ثابت خود می‌رسد. به این دلیل بایستی به مصرف نوزاد موجود شیرده برسد تا بتواند او را در برابر بیماری‌ها مصونیت بدهد.

شیر حاوی سه دسته ایمونوگلوبولین می‌باشد.

IgG (شامل زیر گروه‌های  $IgG_1$  و  $IgG_2$ )، IgA، IgM

$IgG_1$  نوع غالب در شیر گاو می‌باشد و به نظر می‌رسد که این نوع گلوبولین‌ها به طور انتخابی از سرم خون به شیر منتقل شده باشد. در کلاستروم گاو، گلوبولین‌های مزبور حدود ۸۰٪ از پروتئین‌های سرم شیر را به خود اختصاص می‌دهند؛ در صورتی که در کلاستروم و شیر انسان IgA نوع غالب می‌باشد.

IgM اهمیت خاصی در صنعت لبنی داشته و این گلوبولین به عمل خوشه‌ای شدن (Clustering) گلبول‌های چربی کمک می‌نماید.

### پروتئوزپیتون:

پروتئوزپیتون‌ها حاصل هیدرولیز بتاکازئین می‌باشد. در حرارت‌های پایین بتا کازئین میسل را ترک کرده و وارد سرم شیر می‌شود به محض ورود به آن، توسط آنزیم پلاسمورن شیر هیدرولیز و به گاما کازئین و پروتئوز پیتون تبدیل می‌شود. این ترکیب مقاوم‌ترین پروتئین محلول شیر نسبت به حرارت بوده و در دمای ۹۰ تا ۱۰۰ درجه سانتی‌گراد و به دنبال آن، کاهش pH تا ۷٪ رسوب نمی‌نمایند از سوی دیگر این مواد در مجاورت محلول ۱۲٪ اسید تری‌کلرواستیک ته‌نشین می‌شود.

### لاکتوفرین (لاکتوسیدوفیلین یا لاکتوترانسفرین):

این پروتئین آهن‌دار، یکی از عمده‌ترین پروتئین‌های سرم شیر انسان به شمار می‌رود و حدود ۱۸-۱۷ برابر شیر گاو لاکتوفرین دارد. بنابراین به مقدار خیلی کم در شیر گاو وجود دارد.

لاکتوفرین، گلیکوپروتئینی با زنجیره‌ی خطی می‌باشد که تا حدی با  $Fe^{2+}$ ، اشباع و هر مولکول آن قابلیت اتصال با ۲ اتم آهن را دارد. قندهای مختلفی همانند گالاکتوز، مانوز، فوکوز،  $\alpha$ -استیل گلوکز آمین و  $\alpha$ -استیل نورامینیک اسید در ساختمان این پروتئین است.

### پروتئین‌های موجود در غشاء گویچه‌ی چربی:

پروتئین‌های غشایی، گروهی از پروتئین‌ها را تشکیل می‌دهند که یک پوسته‌ی محافظتی اطراف گویچه‌های چربی ایجاد می‌کنند و اختصاصات آن‌ها شبیه پروتئین‌های موجود در پوست و مو می‌باشد. بعضی از پروتئین‌ها، لیپوپروتئین می‌باشند.

### مواد ازته‌ی غیرپروتئینی (NPN):

۷-۵٪ کل ازت شیر گاو را NPN تشکیل می‌دهد، در حالی که NPN در شیر انسان در حدود ۳۰٪-۲۵٪ کل ازت را تشکیل می‌دهد. مواد تشکیل دهنده NPN مواد مختلف کوچکی هستند که در هیچ شرایطی رسوب نمی‌کنند. مقدار آن حدود  $1/6 \frac{gr}{lit}$  است. مهم‌ترین ترکیب این گروه، اوره است و بعد از آن نوکلئوتید، اسیدهای آمینه‌ی آزاد با مقادیر متغیر می‌باشد. میزان نیترات شیر با توجه به علوفه‌ای که به آن می‌دهند تغییر می‌کند. معذالک، میزان نیترات شیر، همواره کمتر از نیترات آب است. تمام اجزای NPN، به استثنای اسید اوریک و آمونیاک، به مقدار بیش‌تری در کلاستروم وجود دارد.

اگر NPN شیر استریلیزه یا جوشیده را اندازه‌گیری کنیم، ملاحظه می‌شود که درصد آن زیادتر از شیر، قبل از حرارت دادن است. علت این امر این است که حرارت باعث می‌شود اتصالات ضعیف و کم‌انرژی در ساختمان پروتئین‌های مختلف و قبل از همه kappa casein

شکسته شده و بخشی از آن‌ها وارد بخش NPN شیر گردد و باز به همین دلیل، شیر استریلیزاسیون به عنوان محیط کشت میکروبی بهتر است زیرا مواد از ته قابل استفاده برای میکروب‌ها را به میزان بیش‌تری در اختیار آن‌ها می‌گذارد.

## لاکتوز

از نظر کمیت، لاکتوز مهم‌ترین ترکیب تشکیل دهنده ماده خشک یا T.S شیر گاو است. که با میزان نمک در شیر رابطه عکس دارد. در شیر گوسفند و گاو میش، چربی، مهم‌ترین ترکیب را تشکیل می‌دهد؛ ولی در شیر مادر نیز این قند به تنهایی بیش از نصف کل ماده خشک را تشکیل می‌دهد؛ به همین دلیل شیر مادر شیرین‌تر است. مقدار لاکتوز شیر گاو به طور متوسط حدود ۵۰ گرم در لیتر است. قندهای دیگر به میزان بسیار کم نیز در شیر یافت می‌شود (نظیر قندهای ازت‌دار) که دارای آثار بیولوژیکی بسیار مهمی هستند.

میزان قند شیر بر اثر عوامل مختلف می‌تواند تغییر کند:

۱- دوره شیردهی: میزان لاکتوز در روزهای اول کم و بعد زیاد می‌شود.

۲- بیماری دامی: نظیر ورم پستان، تب برفکی و بروسلوز...

لاکتوز، یک قند احیاء کننده و دی‌ساکارید است که از دو مونوساکارید گلوکز و گالاکتوز تشکیل شده است. گالاکتوز همواره به شکل  $\beta$  در ساختمان لاکتوز شرکت می‌کند؛ در حالی که گلوکز بر حسب ساختمان مختلف به شکل  $\alpha$  و  $\beta$  هست و در شیر، همواره هر دو نوع وجود دارد. اگر گلوکز به شکل  $\alpha$  باشد، لاکتوز را لاکتوز  $\alpha$  می‌نامند و در غیر این صورت به آن لاکتوز  $\beta$  می‌گویند. این دو نوع ایزومر از نظر خصوصیات فیزیکی و شیمیایی با یکدیگر اختلاف دارند.

## انواع لاکتوز قابل استحصال در شیر:

۱-  $\alpha$  لاکتوز هیدرات ۲-  $\alpha$  لاکتوز انیدرید ۳-  $\beta$  لاکتوز انیدرید ۴- لاکتوز آمورف

بلورهای آلفا لاکتوز هیدرات به صورت اشباع در حرارت  $93/5^{\circ}\text{C}$  کریستالیزه می‌شوند. کریستال‌های آلفا هیدرات لاکتوز معمولاً به شکل منشوری یا تبریزی هستند. بتا لاکتوز در حرارت بیش از  $93/5^{\circ}\text{C}$  کریستالیزه خواهد شد و به شکل کریستال‌های سوزنی شکل در می‌آید. اگر شیر سریع شیر خنک شود، لاکتوز آمورف به دست می‌آید که حاوی نسبت مساوی آلفا و بتا لاکتوز می‌باشد. افزایش بیش از حد بلورهای  $\alpha$  لاکتوز هیدراته منجر به پیدایش بافتی به نام بافت سنی (Sandy texture) می‌شود که در موقع مصرف، وجود آن احساس می‌شود. بنابراین، باید سعی شود که در شیرهای غلیظ شیرین، بستنی و یا آب پنیر کنسانتره به وجود نیاید. مثلاً اگر در تغلیظ، قبل از خشک کردن آب پنیر دقت نشود و اجازه دهیم بلورهای درشت به وجود آیند، پودر حاصله پودر نامرغوبی خواهد شد. با افزایش غلظت و با کاهش دما نسبت لاکتوز  $\alpha$  به  $\beta$  زیاد می‌شود. در هر دمایی این نسبت ثابت است؛ یعنی، نمی‌توانیم مانع شکل‌گیری لاکتوز  $\alpha$  بشویم، تنها کاری که می‌توانیم انجام دهیم تقسیم بیش از حد این لاکتوز است که در نتیجه بلورهای حاصله تا حد ممکن کوچک و در حین مصرف غیر قابل احساس باشد. البته در صنایعی مانند استحصال لاکتوز از آب پنیر دقیقاً بر عکس، سعی می‌کنیم اندازه بلورها بزرگ شود که بتوانیم به کمک سانتریفوژ آن‌ها را جدا کنیم این نوع لاکتوز، بیشتر جنبه بهداشتی یا آرایشی دارد و یا در محیط‌های کشت استفاده می‌شود.

در حالت عادی لاکتوز  $\alpha$  به صورت مونوهیدراته است و همراه با لاکتوز، یک مولکول آب متبلور وجود دارد، هرگاه دما از  $93/5^{\circ}\text{C}$  (به این دما، دمای بحرانی لاکتوز گویند) بالاتر رود، لاکتوز  $\alpha$  تماماً به لاکتوز  $\beta$  تبدیل می‌شود. در دمای  $15^{\circ}\text{C}$ ، ۶۲٪ لاکتوز  $\beta$  و ۳۸٪ لاکتوز  $\alpha$  در حالت تعادل وجود دارد.

لاکتوز  $\beta$  بسیار محلول تر از لاکتوز  $\alpha$  است و افزایش حرارت موجب تبدیل لاکتوز  $\alpha$  به لاکتوز  $\beta$  می‌شود. در حالی که کاهش دما به صورت عکس می‌باشد.

کاراملیزاسیون لاکتوز در دمای  $150^{\circ}\text{C}$  با ظهور رنگ زرد شروع شده و در دمای  $170^{\circ}\text{C}$  قهوه‌ای می‌شود. قهوه‌ای شدن توسط لاکتوز به صورت دیگری به نام واکنش مایلارد نیز وجود دارد که در اثر واکنش بین اسید آمینه و لاکتوز به وجود می‌آید. در اثر این واکنش در نهایت، ترکیباتی به نام ملانوئیدین ایجاد می‌شود که بسیار احیاء کننده است و رنگ محصول را خراب می‌کند. مس و آهن این پدیده را تحریک می‌کنند؛ لذا باید در بسته‌بندی مواد حساس، این دو فلز با غذا در تماس نباشند. این پدیده باعث تولید گاز  $\text{CO}_2$  می‌شود در نتیجه ظرف حاوی محصول را متورم می‌کند و از طرفی با از بین رفتن اسیدهای آمینه ارزش غذایی محصول را به شدت کاهش می‌دهد.

### ۱۲ عدم تحمل لاکتوز

دستگاه گوارش بعضی افراد، فاقد آنزیم لاکتاز یا  $\beta$  گالاکتوزیداز است. بنابراین لاکتوز بدون هیچ تغییری وارد روده بزرگ شده، در آنجا به وسیله میکروارگانیزم تجزیه شده و گاز کربنیک تولید شده ایجاد نفخ معده می‌نماید. در ضمن به علت جذب آب، لاکتوز باعث بروز دل پیچه و اسهال در انسان می‌شود که این عارضه را عدم تحمل لاکتوز گویند.

دو عامل در این عارضه مؤثر است: ۱- ژنتیک ۲- عادت نوشیدن شیر

برای افرادی که از لحاظ ژنتیکی مشکل دارند؛ اضافه کردن لاکتاز به فرآورده‌های لبنی، مثل بستنی و یا حتی شیر باست می‌شود که لاکتوز تبدیل به گلوکز و گالاکتوز شده و محصولات Lactose Free به وجود آورد.

در کشورهای که عادت نوشیدن شیر وجود ندارد و شیر بعد از سنین کودکی کنار گذاشته می‌شود، خودبه‌خود استعداد بدن در ترشح آنزیم مربوطه کم می‌شود. افرادی که با این مشکل مواجه هستند؛ می‌توانند پنیر را که به کلی فاقد لاکتوز است و حتی ماستی که  $\frac{1}{3}$  لاکتوز آن تبدیل به اسید لاکتیک شده مصرف نمایند.

در اثر فعالیت باکتری‌های لاکتیکی یک مولکول لاکتوز تبدیل به ۴ مولکول اسید لاکتیک می‌شود.

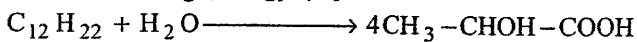

(لاکتوز)

(اسید لاکتیک)

این پدیده در بعضی محصولات، نظیر ماست، محصولات تخمیری و حتی کره که باعث عطر و طعم می‌شود، مطلوب است ولی در بعضی مواقع مفید نمی‌باشد.

لاکتوز، حدود ۸۰ درصد ماده خشک آب پنیر را تشکیل می‌دهد. یکی از راه‌های بهینه‌سازی آن می‌تواند تولید پروتئین تک یاخته‌ای<sup>۱۳</sup> باشد. که با مصرف این قند توسط مخمرها، پروتئین تولید می‌شود.

لاکتوز موجود در آب پنیر و شیر می‌تواند توسط مخمرها تبدیل به الکل شود که از این خاصیت در تهیه بعضی از محصولات نظیر کفیر و کومیس استفاده می‌شود.

<sup>12</sup> - Lactose Intolerance

<sup>13</sup> - Single Cell Protein

## چربی‌ها

لیپیدها در شیر به صورت لیپیدهای ساده و لیپیدهای پیچیده وجود دارند. اسید اولئیک (1: C<sub>18</sub>) مهم‌ترین اسید چرب اشباع نشده شیر می‌باشد که به تنهایی ۳۰-۴۰٪ کل اسیدهای چرب را تشکیل می‌دهد و اسید پالمیتیک (1: C<sub>16</sub>) مهم‌ترین اسید چرب اشباع از لحاظ مقدار می‌باشد. یکی از اختصاصات شیر گاو، بالا بودن چهار اسید اشباع شده C<sub>4</sub>-C<sub>10</sub> می‌باشد. به همین دلیل اگر تقلبی در کره صورت گیرد و یا روغنی به آن اضافه شود، نسبت این اسیدها به هم می‌خورد. که با اندازه‌گیری آن می‌توان تقلب را کشف کرد. عامل امولسیون چربیها در فاز محلول، چربی‌های پیچیده‌ای می‌باشند که فسفولیپید نام دارند. مثل: لیستین، سفالین و ... .

بتا کاروتن در چربی‌های شیر دارای وضعیت شاخص است و دارای رنگ بین زرد و قرمز است و هم‌چنین پیش ساز ویتامین A می‌باشد و از طرفی مقدار آن با شرایط تغذیه دام به‌خصوص وجود علوفه سبز در ارتباط است.

توکوفرول در چربی شیر، خاصیت آنتی‌اکسیدانی دارد. چربی‌ها به‌صورت گویچه در حالت امولسیون با قطری حدود ۱۲-۲ میکرون قرار دارند که قطر بیشتر از ۹۰٪ این گویچه‌ها بین ۵-۳ میکرون می‌باشد. این گویچه‌ها به‌وسیله یک غشاء<sup>۱۴</sup> احاطه شده است و غشاءمحتوی گویچه را از گزند اکسیداسیون و لیپولیز حفظ می‌کند.

### اهمیت غشا در شیر:

- ۱- موجب تثبیت امولسیون می‌شود.
- ۲- در یک‌سری از واکنش‌های تکنولوژیکی شرکت دارند.

### خصوصیات غشای گویچه‌ها:

- ۱- تری‌گلسیریدها و فسفولیپیدها با نقطه ذوب بالا از جمله تشکیل‌دهندگان اساسی غشا هستند. این تری‌گلسیریدها C<sub>16</sub>-C<sub>18</sub> هستند.
  - ۲- غشاء، محتوی گویچه را از گزند اکسیداسیون و لیپولیز حفظ می‌کند.
  - ۳- ۶۰٪ لیستین و سفالین روی غشا تثبیت شده‌اند.
  - ۴- غشا در حدود ۲٪ کل وزن چربی را تشکیل می‌دهد.
  - ۵- پروتئین‌ها، ۴۰٪ از وزن خشک غشا را به خود اختصاص می‌دهند.
  - ۶- غشا حاوی ویتامین‌ها خصوصاً ویتامین A، بعضی از آنزیم‌ها نظیر فسفاتاز قلیایی، لیپاز، گزانتین اکسیداز و هم‌چنین فلزاتی نظیر آهن و مس می‌باشد.
  - ۷- قسمت مرکزی گویچه از تری‌گلسیریدها تشکیل شده که اشباع و غیر اشباع می‌باشد و مواد غیر صابونی شونده نظیر ویتامین‌ها و غیره را دارا می‌باشد. تری‌گلسیریدهای غیر اشباع در مرکز گویچه قرار دارند و هر چه به سمت غشاء نزدیک می‌شویم نسبت تری‌گلسیریدهای اشباع شده زیاده‌تر می‌شود.
- گویچه‌های چربی، دارای خاصیت تجمع و الحاق شدن به یکدیگر هستند که عامل آن ماده‌ای بنام آگلوتینین می‌باشد. تا زمانی که این مواد فعال هستند، گویچه‌ها به هم جذب می‌شوند؛ در نتیجه قطر آن‌ها بیشتر می‌گردد. به همین دلیل سریع‌تر صعود می‌نمایند.

حرارت دادن شیر در حدی که آگلوتین‌ها دناتوره شوند، موجب می‌شود که خاصیت تمایل به اجتماع از بین برود و به همین دلیل در صنایع شیر برای تسریع خامه‌گیری شیر تا  $50^{\circ}\text{C}$  و حداکثر تا  $55^{\circ}\text{C}$  گرم می‌شود و بایستی از اعمال حرارت‌هایی که موجب دناتوره شدن آگلوتین‌ها می‌شود، خودداری نمود.

در غشاء آهن و مس و همچنین لیپاز غشایی نیز موجود است و در کنار آن‌ها آنزیم‌های گروه اکسیداز نیز وجود دارد. تا زمانی که تمامیت ساختمان غشاء حفظ شود، نه لیپاز، باعث تند شدن شیر است و نه مس و آهن می‌توانند باعث اکسیداسیون شوند و نه اکسیدازهای دیگر می‌توانند در جهت فوق، فعال باشند. هر عاملی که تمامیت ساختمان غشاء را بهم بزند، زمینه را برای کلیه فسادهای فوق فعال کرده است. مثلاً اگر شیر را نزدیک صفر درجه سرد کنیم، بعضی از اجزای غشاء بیشتر از اجزای دیگر منقبض شده و این وضعیت موجب ایجاد درز یا ترک در سطح غشاء گویچه می‌شود؛ در نتیجه تری‌گلیسیریدهای محافظت شده درونی می‌توانند از این درزها خارج شده و در دسترس لیپاز، کاتالیزورها و آنزیم‌های غشاء قرار گیرند. به همین دلیل، پدیده تند شدن در شیرهایی که بسیار سرد شده‌اند، بیشتر رخ می‌دهد. به همین منظور توصیه می‌شود که هرگز دمای سرد کردن به نزدیک صفر و کمتر از آن نرسد و دمای نهایی از  $4^{\circ}\text{C}$  کمتر نگردد و یا شیر در این مدت خیلی زیاد نگهداری نشود. همچنین نشت تری‌گلیسیریدها از طریق سوراخ‌های ایجاد شده در غشاء، می‌تواند آن‌ها را در معرض اکسیژن بخش محلول شیر قرار بدهد و چون کاتالیزورهای مس و آهن وجود دارند، فساد اکسیداتیو نیز ممکن می‌گردد. البته هرگز دو فساد فوق با هم دیگر بروز نمی‌نمایند. علاوه بر سرد کردن، حرارت دادن شیر در دماهای بیش از  $85^{\circ}\text{C}$  باعث می‌شود غشاء به صورت نواری اطراف گویچه کنده شود که در این حالت لیپاز غشایی دناتوره شده و فساد عمده، اکسیداسیون خواهد بود.

## انواع لیپازها در شیر

۱- طبیعی: که عمدتاً به غشاء متصل است.

۲- لیپاز میکروبی: که از میکروب‌ها ترشح می‌شود.

لیپاز طبیعی، در شرایط پاستوریزاسیون  $100$  درصد دناتوره می‌شود. اما لیپازهای میکروبی، خصوصاً لیپازهای ناشی از سرما دوست‌ها بویژه سودوموناس‌ها نسبت به حرارت مقاوم هستند و شرایط پاستوریزاسیون را تحمل می‌نمایند. بنابراین، چنانچه بهداشت شیر رعایت نگردد، باعث افزایش لیپاز میکروبی در آن شده، از طرفی پاستوریزاسیون شیر باعث می‌شود که غشاء کنده شده و زمینه برای تند شدن فراهم گردد. دیده می‌شود که شیر استریلیزه و یا کره ناشی از شیرهای زمستانه یا شیرهای که مدت طولانی در سرما نگهداری شده باشند، بیشتر از شیرهای دیگر تند می‌شوند.

تجزیه چربی و تند شدن محصول، مربوط به هیدرولیز تری‌گلیسیریدها می‌باشد که منجر به آزاد شدن اسیدهای چرب، به خصوص اسیدهای چرب با زنجیره کوتاه می‌شود. این عمل یک واکنش آنزیمی است و همواره ناقص است. زیرا کافی است مقدار کمی اسید چرب در محیط پیدا گردد تا جلوی فعالیت بیشتر لیپاز را بگیرد.

اعمالی مانند بهم زدن شیر سرد شده، هموزنی‌زاسیون و تغییرات شدید دما به غشاء، صدمه وارد کرده و زمینه فعالیت لیپاز را فراهم می‌نماید.

تغذیه دام در فعالیت لیپاز مؤثر است. مثلاً در شیرهایی که به دنبال تغذیه دام با علوفه سبز به وجود می‌آید؛ عمل لیپولیز، کمتر صورت می‌گیرد؛ ولی در اواخر دوره شیر دهی به دلیل تغذیه خاص، نسبت به لیپولیز حساس‌تر است. به همین دلیل شیرهای اواخر دوره شیردهی، زودتر تند می‌شود و به همین دلیل، کره این شیرها زودتر فاسد می‌گردند زیرا لیپاز غشایی این نوع شیرها بیشتر می‌باشد.



اسیدیته بالا - pH کم - اکسیژن محلول و فلزاتی مانند مس و آهن دارای یک اثر تأخیر دهنده بر روی لپپاز می‌باشند. در حالی که همین عوامل، اکسیداسیون چربی‌ها را تسریع می‌کنند. به همین دلیل می‌گویند بین عمل لیپولیز و اکسیداسیون یک حالت آنتاگونیسم وجود دارد. مثلاً در محصولات تخمیری مانند ماست بسیار به‌ندرت ممکن است لیپولیز اتفاق بیفتد؛ زیرا اسیدیته بالا است و در کره‌ای که از خامه ترش به‌دست آمده است، این فساد به‌ندرت دیده می‌گردد؛

در کره‌های روستایی اکسیداسیون در سطح بالایی صورت می‌گیرد ولی عمل لیپولیز به‌ندرت صورت می‌گیرد. چون کره روستایی از ماست تهیه شده که دارای pH کم می‌باشد. اکسیداسیون، یک پدیده شیمیایی می‌باشد؛ اگرچه آنزیم‌هایی مانند لیپواکسیدازها نیز ممکن است در پیشرفت آن مؤثر باشند. اکسیداسیون چربی‌ها باعث ظهور طعم روغن، طعم فلز و حتی طعم کاغذ و ماهی می‌شود.

### عوامل مؤثر در انجام و تشدید اکسیداسیون

۱- نور: شدت اکسیداسیون با تابش UV نسبت مستقیم دارد که این امر بایستی در بسته بندی غذا به‌خصوص شیر استریلیزه، کره و خامه در نظر گرفته شود. جنس بسته بندی نسبت به نفوذ اشعه UV باید مقاوم باشد یا نفوذپذیری نداشته باشد. همچنین فلزات سنگین خصوصاً مس، بسیار فعالند و قلع و آلومینیم غیر فعالند لذا از ورقه‌های آلومینیومی برای بسته بندی کره استفاده می‌شود.

۲-pH پایین، اکسیداسیون را تشدید می‌کند. به همین دلیل کره ناشی از خامه ترش زودتر اکسیده می‌شود.

۳- اکسیژن محلول هرچه بیشتر باشد اکسیداسیون تشدید می‌شود؛ بنابراین سرما چون اکسیژن محلول را افزایش می‌دهد در جهت تشدید اکسیداسیون عمل می‌کند.

در محصولات شیری، مانند کره، عواملی دیگری از قبیل قطرات ذرات پخش شده در بستر چربی بسیار مهم است؛ زیرا اگر ذرات آب طوری در بافت چربی پخش شوند که اندازه آن‌ها از ۷ میکرون خصوصاً ۵ میکرون کمتر باشد میکروب‌ها نمی‌توانند تکثیر پیدا کنند و اصولاً اکسیداسیون به سادگی اتفاق نمی‌افتد.

وجود نمک طعام نیز در جهت اکسیداسیون عمل می‌نماید زیرا کره شور زودتر از کره غیر شور متحمل اکسیداسیون می‌شود. یکی دیگر از راه‌های جلوگیری از اکسیداسیون، حرارت دادن شیر در درجه حرارت‌هایی است که بتواند لیپواکسیدازها را دنا توره نماید که در این صورت می‌تواند مانع عمل آن‌ها گردد.

### • روش‌های سنجش چربی

۱- وزنی      ۲- حجمی      ۳- طیفی

در روش‌های حجمی، قسمت غیر چرب در اسیدسولفوریک حل می‌شود که پس از سانتریفوژ کردن در ستون مندرجی اندازه‌گیری می‌شود که در آزمایشگاه این کار به سرعت انجام می‌پذیرد. مانند روش ژریر (۱۱ میلی لیتر شیر + ۱۰ میلی لیتر اسیدسولفوریک + ۱ سی‌سی الکل آمیلیک)

روش‌های وزنی معمولاً دقیق‌ترین روش‌ها هستند. در این روش‌ها، از یک ماده حلال چربی استفاده می‌شود. این روش، بیشتر برای کارهای تحقیقاتی انجام می‌گیرد. از جمله این روش‌ها می‌توان روش‌های رز-گوتلیب و آدام مایر را نام برد.

در روش رز-گوتلیب، آمونیاک به شیر اضافه می‌شود که این محلول باعث از بین بردن غشاء چربی می‌شود و بعد از آن الکل اتیلیک اضافه می‌کنند که باعث حل شدن فسفولیپیدها می‌گردد. بعد از این مواد، به ترتیب، ترکیباتی نظیر اتر اتیلیک و اتر پترولیوم اضافه می‌شوند که باعث حل شدن چربی می‌شوند. سپس ماده چرب جدا می‌شود و نهایتاً بر روی آن عمل تبخیر شدن را انجام می‌دهند و چربی را وزن می‌کنند.

در روش‌های طیفی مانند میلکو تستر (Milko-tester MKII) از اصول اسپکتروفتومتری استفاده می‌شود که نور حاصله توسط یک فتوسل سنجش می‌شود. ولی اگر بخواهیم علاوه بر چربی، پروتئین و مواد دیگر را تعیین کنیم از میلکو اسکن استفاده می‌کنیم که نور تابیده شده در این دستگاه، مادون قرمز می‌باشد. در نهایت، بایستی گفته شود که مرسوم‌ترین روش اندازه‌گیری چربی، ژربر می‌باشد و دقیق‌ترین روش رز-گوتلیب است.

### آنزیم‌های شیر

شیر به عنوان یک منبع واقعی زنده دارای آنزیم‌های زیادی است و دارای دو نوع آنزیم است: آنزیم‌های طبیعی و آنزیم‌های میکروبی

### لیپاز شیر

لیپاز نسبت به فلزات سنگین به خصوص مس، حساس است و نسبت به نمک نیز حساس است به همین دلیل در فرآیندهای شیر که نمک به آن‌ها اضافه می‌شود، این آنزیم فعالیت چندانی ندارد. لیپازهای طبیعی شیر در اثر فرآیند پاستوریزاسیون از بین می‌روند.

### پروتئاز

پروتئازهای طبیعی شیر دارای فعالیت بسیار پایینی در شیر هستند، ولی در برابر حرارت بسیار مقاوم‌تر از لیپازها هستند. پروتئاز میکروبی گونه‌ای از سودوموناس‌ها حتی شرایط استریلیزاسیون را تحمل می‌کنند و می‌توانند بعدها با تجزیه پروتئین‌ها به خصوص کاپا کازئین‌ها، موجبات انعقاد شیر را فراهم سازند. به همین دلیل نگهداری بیش از حد شیر در سرما توصیه نمی‌شود.

### فسفاتاز قلیایی

فسفاتاز قلیایی به غشای چربی‌ها متصل است که یک آنزیم گلیکوپروتئین می‌باشد و به خاطر وجود یک اتم روی، در آن متالوپروتئین نیز می‌باشد. این آنزیم در تمام شیرهای خام وجود دارد. اگر در شیر پاستوریزه تست فسفاتاز قلیایی منفی باشد، می‌توان نتیجه‌گیری کرد که شرایط پاستوریزاسیون به هدف خود رسیده است؛ ولی به خاطر ترشح این آنزیم توسط میکروب‌ها این تست فقط برای چند ساعت بعد از پاستوریزاسیون با ارزش است.

در مورد آنزیم فسفاتاز قلیایی، فعالیت مجدد آنزیم وجود دارد یعنی آنزیم غیر فعال شده، دوباره فعال شده و آزمایش مثبت می‌گردد این امر به خصوص در مورد خامه بسیار صادق است.

### گزانتین اکسیداز

گزانتین اکسیداز (OX)، مقاومت حرارتی بیشتری از فسفاتاز قلیایی ولی کمتر از پراکسیداز دارد. این آنزیم در تشکیل سوپراکسید نقش داشته و موجب شروع اکسیداسیون چربی‌های غیر اشباع می‌شود.

گزانتین اکسیداز، در پنیرهایی که به آن‌ها نیترات اضافه شده است، عامل مهمی در تبدیل نیترات به نیتريت به شمار می‌رود. این آنزیم، حرارت پاستوریزاسیون را تحمل می‌کند.

### لاکتوپراکسیداز

یک متالوپروتئین می‌باشد و به راحتی شرایط پاستوریزاسیون را تحمل می‌کند. بنابراین، در شیرهای پاستوریزاسیون نایستی وجود داشته باشد و اگر به‌طور کامل نابود شده باشد، می‌توان نتیجه‌گیری کرد که شرایط پاستوریزاسیون به خوبی صورت گرفته است.

این آنزیم از لحاظ کمی مهم‌ترین آنزیم است و حدوداً ۱٪ سرم پروتئین شیر را آنزیم‌های پراکسیداز تشکیل می‌دهد. این آنزیم، اکسیژن را از هیدروژن پراکسید ( $H_2O_2$ ) برداشته و به موادی که زود اکسیده می‌شوند، منتقل می‌کند. آنزیم پراکسیداز، ممکن است اکسیداسیون چربی‌ها را کاتالیزور کند و همچنین قادر به ممانعت از رشد باکتریها در شیر می‌باشد.

### کاتالاز

با افزودن آب اکسیژنه ( $H_2O_2$ ) به شیر تمام میکروب‌ها به‌جز میکروب‌های ترشح کننده کاتالاز، غیر فعال می‌شوند. این آنزیم  $H_2O_2$  را تبدیل به آب و اکسیژن می‌کند که با تعیین مقدار اکسیژنی که آنزیم می‌تواند از شیر خارج کند، مقدار کاتالاز شیر تخمین زده می‌شود.

آنزیم کاتالاز شیر در پاستوریزاسیون سریع Flash، غیر فعال می‌شود ولی در فرآیند HTST فعال باقی می‌ماند.

### لیزوزیم

این آنزیم میکروب کش بر روی باکتری‌های گرم مثبت تأثیر بیشتری نسبت به گرم منفی‌ها دارد و مقدار آن در شیر انسان ۳۰۰۰ برابر شیر گاو است. پاستوریزاسیون، این آنزیم را به‌طور نسبی از بین می‌برد. این آنزیم در هضم کازئین به دستگاه گوارش کمک می‌کند و در مورد نوزادان وجود آن بسیار مفید است.

### سولفیدریل اکسیداز

این آنزیم نقش مهمی در خنثی کردن اکسیداسیون چربی‌ها و نیز کاهش طعم پخت در شیر حرارت دیده از خود بروز می‌دهد.

### سوپر اکسید دیسموتاز

این آنزیم بر خلاف پاستوریزاسیون HTST، در پاستوریزاسیون Flash غیر فعال می‌شود. سوپر اکسید دیسموتاز، از طریق کاهش سوپر اکسید، عمل اکسیداسیون چربی را خنثی می‌کند.

## ویتامین‌های شیر

### ۱- ویتامین‌های محلول در چربی

#### الف - ویتامین A

این ویتامین در شیر دامهای تغذیه شده با علوفه سبز بیشتر است. البته، بتاکاروتن آن زیاد می‌شود که این ترکیب بر رنگ شیر اثر دارد و باعث تغییر رنگ شیر متمایل به زرد می‌شود.

این ویتامین، نسبت به حرارت، مقاوم است و فرآیندهای حرارتی متعددی را تحمل می‌کند، ولی نسبت به اکسیژن حساس است؛ که این مسئله، اهمیت هواگیری در شیر را روشن می‌سازد و مشخص می‌شود اگر در شیری میزان اکسیژن محلول بیشتر باشد نابودی ویتامین A بیشتر است.

#### ب - ویتامین D

این ویتامین نسبت به حرارت، مقاوم است و در حضور کلسیم و فسفر نقش مهمی در جهت جلوگیری از پوکی استخوان به عهده دارد. ویتامین A و D را معمولاً به شیر اضافه می‌کنند. این ویتامین‌ها به‌خصوص ویتامین D، به مقدار کم در شیر وجود دارند و نیاز روزانه بدن انسان را تأمین نمی‌کنند. این ویتامین‌ها همراه با روغن نارگیل<sup>۱۵</sup> و یا به‌صورت پالمیتات در پودر شیر خشک، قبل یا بعد از خشک کردن شیر (با چربی کم یا بدون چربی) به شیر خشک اضافه می‌شوند. می‌توان با افزودن مستقیم ارگوسترول اشعه داده شده به شیر، مقدار این ویتامین را نیز اضافه کرد. هم‌چنین با افزودن مخمر رشد داده شده و یا روغن ماهی حاوی ویتامین D به جیره غذایی گاو شیرده، می‌توان شیر گاو را غنی از ویتامین D نمود.

#### ث - ویتامین E

این ویتامین آنتی‌اکسیدان است و به همین دلیل در شیر خشک پرچرب می‌تواند نقش حمایت‌کنندگی داشته باشد.

#### ت - ویتامین K

شیر از این نظر غنی نیست و میزان آن، به پارامترهایی نظیر فصل، نژاد، دوره شیر دهی، ... بستگی دارد و متغیر می‌باشد.

### ۲- ویتامین‌های محلول در آب

#### الف - ویتامین B1

این ویتامین، دمای پاستوریزاسیون را تحمل می‌کند و از جمله ویتامین‌هایی است که به‌عنوان مبنای تأثیر فرآیندهای حرارتی نه تنها در مورد شیر بلکه در مورد بسیاری از غذاها مورد استفاده قرار می‌گیرد.

### ب - ویتامین B2

شیر از این نظر منبع خوبی است که نسبت به نور حساس است ولی نسبت به حرارت مقاوم می‌باشد و تا حدود ۹۰ درصد آن، حرارت استریلیزاسیون را تحمل می‌کند. ویتامین B2 یا ریوفلاوین که منبع اصلی آن شیر و یا آب پنیر است باعث رنگ زرد مایل به سبز آب پنیر می‌شود.

### ت - ویتامین B12

این ویتامین در حضور اکسیژن نسبت به حرارت حساس است و استریلیزاسیون، ۹۰ درصد آن را از بین می‌برد. در حالی که پاستوریزاسیون ۱۰ درصد آن را از بین می‌برد. این ویتامین در شیر متصل به پروتئین است.

### ث - ویتامین C

این ویتامین نسبت به حرارت به خصوص در حضور اکسیژن حساس است و در شیرهای فرآیند نده بخش عمده و یا تمام آن از بین می‌رود و هر چه اکسیژن بیشتر باشد در برابر دماهای ملایم هم حساس‌تر است. نابودی این ویتامین لطمه چندانی به ارزش شیرهای فرآیند شده نمی‌زند، زیرا شیر، منبع اصلی این ویتامین محسوب نمی‌شود. تخمیر شیر در حفظ این ویتامین کمک می‌کند زیرا pH کم شده و قسمت اعظم اکسیژن محلول از بین می‌رود. اضافه کردن ویتامین C به شیر از اکسایش چربی جلوگیری می‌کند.

D	C	B2	B1	A	
+	+	+	+	+	شیر کامل ( غیر پاستوریزه )
-	+	+	+	-	شیر بدون چربی
-	+	+	+	-	دوغ کره
-	+	+	+	-	آب پنیر
+	-	-	-	+	خامه
+	-	-	-	+	کره
+	-	+	+	+	پنیر

### عناصر، املاح و نمک‌های شیر

برای اندازه‌گیری این گروه از ترکیبات شیر، معمولاً با تولید خاکستر، مقدار آن را اندازه‌گیری می‌کنند.

مقدار املاح در شیر طبیعی گاو از یک درصد کمتر است و حدود ۹/۵ - ۹ گرم در لیتر است.

مواد معدنی در شیر حدود ۷/۵ - ۷ گرم در لیتر می‌باشد و در بقیه موارد به شکل ارگانیک مثلاً در ساختمان پروتئین شرکت می‌کنند.

املاح شیر در دو گروه قرار دارند ۱- املاح عمده ۲- املاح جزئی<sup>۱۶</sup>

از جمله املاح عمده، می‌توان پتاسیم را نام برد که از لحاظ کمی بیشترین مقدار را دارا می‌باشد. کلسیم از لحاظ کمی در درجه دوم

قرار دارد و بعد از آن‌ها کلسیم، فسفر، سدیم، و منیزیم قرار می‌گیرند.

بر اساس قرار داد اسید سیتریک را نیز در این گروه طبقه‌بندی می‌کنند. اسید سیتریک در تغذیه میکروب‌های لاکتیکی نقش مهمی دارد.

کلسیم شیر گاو تقریباً ۴ برابر انسان است و رابطه خاصی بین میزان مواد معدنی در شیر و رشد نوزاد وجود دارد. املاح جزئی بر حسب تغذیه و نوع دام، بسیار متغیر هستند و از این میان می‌توان آلومینیوم، برم، روی، منگنز، مولیبدن، سلنیم، استرانسیم، آهن و مس را نام برد.

عواملی که بر روی نوسانات املاح در شیر مؤثر هستند عبارتند از:

- ۱- نژاد
- ۲- دوره شیردهی
- ۳- تغذیه
- ۴- فصول مختلف
- ۵- آلودگی‌های میکروبی
- ۶- بیماری‌های دامی

از نظر نژاد، مثلاً شیر انسان از نظر املاح فقیر تر از شیر گاو است در حالی که شیر گاو و بز، از نظر دارا بودن املاح عمده مشابه می‌باشند.

مقدار املاح در رابطه با دوره شیر دهی در ابتدای دوره، ( آغوز ) با شیر معمولی متفاوت می‌باشد ولی بعد از دو هفته ترکیبات املاح به حال طبیعی خود بر می‌گردد. در اواخر دوره شیردهی، دوباره تعادل املاح بهم می‌خورد و به همین دلیل معتقدند که شیر اواخر دوره شیر دهی، برای پتیر سازی مناسب نیست و مقدار سدیم در اواخر این دوره زیاد است.

تغذیه بر روی املاح خصوصاً کلسیم و فسفر تأثیری ندارد و میزان این دو عنصر، شدیداً وابسته به مقدار پروتئین است. در رابطه با فصل‌های مختلف بایستی گفته شود که از اواخر تابستان مقدار املاح، به‌خصوص، سیترات کاهش می‌یابد و دوباره از اوایل بهار افزایش می‌یابد و به حالت طبیعی خود می‌رسد و در واقع تغییر فصول یک تغییر جزئی به‌خصوص روی سیترات دارد. در اینجا بایستی گفته شود علاوه بر نقش تغذیه‌ای عناصر شیر، برخی از آن‌ها به‌خصوص کلسیم و فسفر در خواص تکنولوژیکی شیر حایز اهمیت هستند.

نکته مهم در مورد کلسیم، این است که ۱۱ درصد کل کلسیم به شکل یون وجود دارد و این بخش اهمیت زیادی در سرعت انعقاد شیر دارد مثلاً شیری را که پاستوریزه می‌کنند نسبت Ca یونیزه آن کاهش می‌یابد و این عمل باعث می‌شود که بعد از عمل زدن مایه پنیر، مدت زیادی صرف شکل‌گیری لخته شود. استانداردها اجازه می‌دهند به ازای هر ۱۰۰ کیلوگرم شیر پاستوریزه، حداکثر ۱۵ گرم در لیتر کلرور کلسیم اضافه کنند. با این کار کلسیم اضافه شده جایگزین کلسیم یونیزه از بین رفته شده و مدت انعقاد اصلاح می‌گردد. کاربرد بیش از حد این ماده، هم تلخی و هم چروکیدگی را در سطح پنیر ایجاد می‌کند.

اگر شیری به‌طور طبیعی از نظر کلسیم یونیزه و کلوییدی بالاتر باشد، لخته منسجمی با افت کم، تولید می‌شود؛ به این دلیل باید اشکال مختلف کلسیم شیر، به‌خصوص در کارخانه پنیر سازی اندازه‌گیری شود.

معمولاً در حالت نرمال، یک حالت تعادل بین فرم یونی کلسیم و منیزیم با فرم کمپلکس کلوییدی این عناصر در شیر وجود دارد که همین باعث ثبات خصوصیات فیزیکوشیمیایی شیر می‌شود. بعبارت دیگر تعادل یا توازن یونی - نمکی در شیر و فرآورده‌ها، عبارت است از، تعادل بین فسفات‌ها و سیترات‌ها با فرم‌های یونی کلسیم و منیزیم ( $Ca^{2+}$  و  $Mg^{2+}$ ) در شیر که با زیاد کردن غلظت فسفات‌ها و سیترات‌ها در شیر باعث ثبات شیر و با زیاد نمودن غلظت یون‌های منیزیم و کلسیم در شیر باعث بی‌ثباتی شیر شده که نهایتاً به رسوب کردن می‌انجامد.

## عواملی که بر تعادل املاح مؤثر هستند عبارتند از:

### ۱- حرارت

شیری که دوشیده می‌شود، در ابتدا دمای ۳۷ درجه سانتی‌گراد را دارا می‌باشد. در دماهای بالاتر از آن املاح محلول به صورت کلوییدی در می‌آیند (به خصوص کلسیم) و در حرارت‌های کمتر از ۶ درجه املاح از حالت کلوییدی به صورت محلول در می‌آید.

### ۲- گاز CO<sub>2</sub>

خروج گاز CO<sub>2</sub> از شیر بر درجه pH اثر دارد و درجه pH شیر روی تعادل املاح اثر دارد.

### ۳- اسیدیته

در صورتی که درجه pH طبیعی شیر تغییر کند به تدریج کلسیم و فسفر کلوییدی به صورت محلول در می‌آید. از pH ۵/۷ به پایین‌تر تقریباً تمام کلسیم کلوییدی به صورت محلول، وارد سرم شیر می‌شود.

### ۴- تغلیظ شیر

برخی املاح در شیر نمی‌توانند به صورت محلول در شیر وجود داشته باشند، بلکه با کازئین به صورت کلوییدی می‌باشند. با تغلیظ شیر، املاحی که به صورت محلول هستند؛ می‌توانند به صورت کلوییدی درآیند و حتی ممکن است غلظت آن‌ها به حدی افزایش یابد که رسوب کنند.

### گاز شیر

در کنار ترکیبات معدنی عمده و جزیی شیر، گازها هم وجود دارند که برخی از مؤلفین، آن‌ها را به عنوان فاز چهارم شیر به حساب آورده‌اند.

بعد از دوشیدن شیر، حدود ۸ درصد حجم شیر را گاز تشکیل می‌دهد؛ که ۶/۵ درصد آن CO<sub>2</sub> است و بعدها در اثر تماس با اتمسفر میزان CO<sub>2</sub> کم شده و در حد ۴ درصد تثبیت می‌شود. در عوض مقدار اکسیژن، زیاد می‌شود که افزایش اکسیژن احتمال اکسید شدن ویتامین‌ها و چربی‌ها را بیشتر می‌کند؛ به همین دلیل در بسیاری از کارخانجات بخشی به نام Deaeration در قالب دستگاهی به نام Deaerator وجود دارد که اکسیژن را جدا می‌کند. در صورتی که شیر را در ظروف باز پاستوریزه کنند، CO<sub>2</sub> منبسط شده و خارج می‌شود که باعث افزایش pH شیر می‌گردد. این امر در تهیه ماست مشکل ایجاد می‌کند و می‌بایستی در فرآیند حرارتی، CO<sub>2</sub> را حفظ نمایند؛ به همین دلیل سیستم‌های بسته برای این کار مطلوب‌تر می‌باشد. در کنار دو گاز طبیعی CO<sub>2</sub> و O<sub>2</sub> ممکن است در اثر پختن و گندیدن شیر، گازهای دیگری مثل SH<sub>2</sub> و NH<sub>3</sub> تولید شوند که البته تولید NH<sub>3</sub> مربوط به آخرین مرحله فساد میکروبی شیر است.

## سئوالات چهارگزینه‌ای

۱ - حساس‌ترین پروتئین شیر در برابر حرارت کدام است؟

- (۱) کاپاکازئین (۲) بتالاکتوگلوبولین (۳) ایمونوگلوبولین (۴) آلفاکازئین

۲ - در واکنش اختصاصی آنزیم اصلی مایه پنیر در فرآیند انعقاد چه کازئینی هیدرولیز می‌شود؟

- (۱) آلفا (۲) کاپا (۳) گاما (۴) بتا

۳ - کدام شکل لاکتوز نسبت به رطوبت حساس‌تر است؟

- (۱) بتای آب‌دار (۲) آلفای آب‌دار (۳) بتای بدون آب (۴) آلفای بدون آب

۴ - بافت سنی در شیر غلیظ و بستنی به چه علت به وجود می‌آید؟

- (۱) به علت شکل‌گیری بلورهای درشت لاکتوز آبدار (۲) به علت تولید بلورهای لاکتوز بتا (۳) به علت افزایش نسبت کازئین به لاکتوز (۴) به علت افزایش نسبت لاکتوز بتا به لاکتوز آلفا

۵ - از نظر غذایی شیر از چه لحاظ دارای کمبود است؟

- (۱) آهن (۲) کلسیم (۳) فسفر (۴) ویتامین‌های محلول در چربی

۶ - درشت‌ترین ذرات تشکیل‌دهنده فاز شیر کدام است؟

- (۱) کازئین‌ها (۲) پروتئین‌های محلول (۳) گویچه‌های چربی (۴) بلورهای درشت لاکتوز

۷ - از نظر کمی، مهم‌ترین ترکیب در شیر و در آب پنیر کدام است؟

- (۱) در شیر چربی - در آب پنیر پروتئین‌های محلول (۲) در شیر مواد پروتئینی - در آب پنیر لاکتوز (۳) در شیر لاکتوز - در آب پنیر پروتئین‌های محلول (۴) در شیر لاکتوز - در آب پنیر لاکتوز

۸ - از لحاظ کمی کدام یک از آنزیم‌های زیر مهم‌ترین می‌باشد؟

- (۱) لاکتوز پراکسیداز (۲) فسفاتاز قلیایی (۳) گزانتین اکسیداز (۴) کاتالاز

۹ - کدام جمله زیر در مورد آنزیم لیپوزیم شیر صحیح نیست.

- (۱) در هضم کازئین به دستگاه گوارش کمک می‌کند. (۲) بر روی باکتری‌های گرم مثبت تأثیر دارد و باعث تجزیه و قطع اتصالات در ساختمان برخی قندهای ازت‌دار غشاء میکروب‌ها می‌شود. (۳) پاستوریزاسیون آن را به‌طور کامل از بین می‌برد. (۴) پیشنهاد می‌شود که این آنزیم در تولید شیر خشک نوزاد استفاده می‌شود و در مورد نوزادان زودرس وجود آن از کاهش وزن و ظهور بیماری‌های عفونی جلوگیری می‌کند.

۱۰ - مقدار کدام یک از لیپیدها بیشتر است؟

- (۱) لیپید ساده (۲) لیپید پیچیده (۳) مواد غیر صابونی شونده (۴) لیپیدهای مخلوط

۱۱ - چرا کره تهیه شده از شیرهای اواخر دوره شیردهی که در سرما نگهداری شده‌اند دارای خواص مطلوبی نیستند؟

- (۱) به علت لیپولیز چربی توسط لیپاز (۲) به علت پروتئولیز پروتئین‌های توسط پروتئاز (۳) به علت گلیکولیز قندها توسط لاکتاز (۴) به علت فعال شدن لیپاز ناشی از E. coli



۱۲ - مهم‌ترین فازهای شیر برای هر کدام از محصولات کره و پنیر و هم‌چنین فرآیند هموژینزاسیون را به ترتیب مشخص کنید؟

- (۱) امولسیون، سوسپانسیون، سوسپانسیون  
 (۲) سوسپانسیون، امولسیون، امولسیون  
 (۳) امولسیون، سوسپانسیون، امولسیون  
 (۴) امولسیون، امولسیون، سوسپانسیون

۱۳ - کربوهیدرات (گلوکید) در کدام کازئین وجود دارد؟

- (۱) بتا (۲) کاپا  
 (۳)  $\alpha_1$  (۴)  $\alpha_2$

۱۴ - مقاوم‌ترین کازئین در برابر یون کلسیم کدام است؟

- (۱) آلفا (۲) بتا  
 (۳) کاپا (۴) گاما

۱۵ - ایمونوگلوبولین مؤثر در ایجاد خوشه‌ای شدن گویچه‌های چوبی Cluster Forming در شیر کدام است؟

- (۱) IgM (۲) IgG<sub>2</sub> (۳) IgA (۴) IgG<sub>1</sub>

۱۶ - پروتئین‌های محلول آب پنیر چند درصد مواد از ته را تشکیل می‌دهد؟

- (۱) 16 (۲) 20 (۳) 30 (۴) 40

۱۷ - با افزودن کدام یک و حرارت دادن می‌توان پروتئین‌های آب پنیر را رسوب داد؟

- (۱) اسید لاکتیک (۲) آنزیم رنین  
 (۳) آنزیم فسفاتاز (۴) آنزیم لیپاز

۱۸ - کدام پروتئین در شیر بیشتر است؟

- (۱) آلفاکازئین (۲) آلفالاکتالبومین  
 (۳) سرم آلبومین (۴) کاپاکازئین

۱۹ - مهم‌ترین ماده تشکیل دهنده ماده خشک آب پنیر چیست؟

- (۱) چربی (۲) کازئین  
 (۳) لاکتوز (۴) مواد معدنی

۲۰ - کدام موارد مستقیماً در تغییرات نقطه انجماد شیر مؤثر هستند؟

- (۱) پروتئین‌ها و املاح (۲) لاکتوز و املاح  
 (۳) لاکتوز و چربی (۴) لاکتوز، پروتئین، چربی و املاح

۲۱ - ترکیب آغوز از نظر کدام ماده بسیار غنی‌تر است؟

- (۱) کازئین‌ها (۲) چربی‌ها  
 (۳) ایمونوگلوبولین‌ها (۴) مواد معدنی کلوییدی

۲۲ - آنزیم اصلی مایه پنیر چیست؟

- (۱) pepsin (۲) chymosin (۳) protease (۴) Lipase

۲۳ - کدام یک از اسیدهای آمینه در شکل‌گیری بار الکتریکی کازئین شیر مؤثر است؟

- (۱) لیزین (۲) اسیدگلوتامیک  
 (۳) اولئیک (۴) والین

۲۴ - مهم‌ترین پروتئین شیر و آب پنیر به ترتیب عبارتند از:

- (۱)  $\alpha$  لاکتالبومین - کازئین‌ها (۲) کازئین  $\alpha_s$  - ماکروپپتید  
 (۳) کازئین  $\alpha_s$  - بتالاکتوبولین (۴) بتالاکتوبولین - کازئین و ماکروپپتید

۲۵ - در شیر جوشیده چه کمپلکسی تشکیل می‌گردد؟

- (۱) کاپاکازئین - آلفا کازئین (۲) کاپاکازئین - بتا لاکتوبولین  
 (۳) بتالاکتوبولین - آلفا لاکتوبومین (۴) آلفا لاکتالبومین - پروتئوزپتون

۲۶- کازئین اسیدی واجد چه ویژگی می باشد؟

- (۱) مواد معدنی خود را از دست می دهد.  
 (۲) بخش کازئین بتا را از دست می دهد.  
 (۳) کلسیم یونیزه خود را از دست می ده.  
 (۴) یک ماکروپپتید از آن جدا می شود.

۲۷- PH و اسیدیته شیر تازه به ترتیب عبارتند از:

- (۱) 6.3 - 18 درجه دورنیک (۲) 4.6 - 12 درجه دورنیک (۳) 6.5 - 17 درجه دورنیک (۴) 6.6 - 7.5 درجه دورنیک

۲۸- مهم ترین اسید چرب چربی های شیر کدام است؟

- (۱) استتاریک (۲) اسید اولئیک (۳) پالمتیک (۴) اسید بوتیریک

۲۹- در طول دوره شیردهی (lactation) تغییرات کدام یک از ترکیبات شیر در یک جهت تحول پیدا می کند؟

- (۱) چربی ها و لاکتوز (۲) کلسیم، سدیم و پتاسیم (۳) چربی ها و مواد ازته (۴) چربی ها و لیپاز غشایی

۳۰- مسئول امولسیون چربی های شیر کدام است؟

- (۱) ایمونوگلوبولین ها (۲) تری گلیسیریدها (۳) مونو گلیسرید (۴) فسفولیپیدها

۳۱- در انعقاد لاکتیکی شیر، چه ترکیبی تغییر می کند؟

- (۱) کاپاکازئین (۲) چربی ها (۳) لاکتوز (۴) آلفا کازئین

۳۲- کدام یک از آنزیم های زیر در کاهش طعم پخت شیر نقش دارد؟

- (۱) سوپراکسید دیسموتاز (۲) گزانتین اکسیداز (۳) پراکسیداز (۴) سولفیدریل اکسیداز

۳۳- کدام یک از ترکیبات شیر گاو بیشتر از شیر زن می باشد؟

- (۱) NPN (۲) سیستئین (۳) لاکتوز (۴) املاح

۳۴- میزان املاح در شیر گاو چند درصد است؟

- (۱) 9-9.5 درصد (۲) 7 درصد (۳) کمتر از 1% (۴) کمتر از 0.25%

۳۵- کدام یک از ویتامین های زیر در دوغ کره وجود ندارد؟

- (۱) A (۲) B<sub>1</sub> (۳) B<sub>2</sub> (۴) C

۳۶- کدام یک از ویتامین های زیر در کره وجود دارد؟

- (۱) D (۲) B<sub>1</sub> (۳) B<sub>2</sub> (۴) C

۳۷- کدام یک از ترکیبات زیر باعث شده که فشار اسمزی شیر نزدیک فشار اسمزی خون باشد؟

- (۱) لاکتوز و املاح (۲) لاکتوز و چربی ها (۳) املاح و پروتئین ها (۴) چربی ها و پروتئین ها

۳۸- با کدام فرایند زیر پروتئین های آب پنیر را می توان رسوب داد؟

- (۱) حرارت دادن و افزودن آنزیم رنین (۲) حرارت دادن و افزودن آنزیم فسفاتاز (۳) حرارت دادن و افزودن اسید لاکتیک (۴) حرارت دادن و افزودن نمک نیترات با فسفات

۳۹- در دامنه درجه حرارت 80 درجه سانتی گراد در شیر خاصیت آنتی اکسیدانی ایجاد می شود. دلیل آن را مشخص نمایید؟

- (۱) تخریب آنزیم لیپاز (۲) ایجاد گروه های سولفیدریل (۳) تغییرات PH (۴) تغییر بر روی ذرات چربی

۴۰ - در شیزخام تازه دو شیده شده، معمولاً کدام اسید آلی دارای غلظت بیشتری است؟

(۱) استیک (۲) سیتریک (۳) کرینیک (۴) لاکتیک

۱-۸	۴-۷	۳-۶	۱-۵	۱-۴	۲-۳	۲-۲	۳-۱
۱-۱۶	۱-۱۵	۳-۱۴	۲-۱۳	۳-۱۲	۱-۱۱	۱-۱۰	۳-۹
۲-۲۴	۲-۲۳	۲-۲۲	۳-۲۱	۲-۲۰	۳-۱۹	۱-۱۸	۱-۱۷
۴-۳۲	۳-۳۱	۴-۳۰	۳-۲۹	۲-۲۸	۳-۲۷	۱-۲۶	۲-۲۵
۲-۴۰	۲-۳۹	۳-۳۸	۱-۳۷	۱-۳۶	۱-۳۵	۳-۳۴	۴-۳۳

## دوشیدن، بهداشت و جمع آوری

شیری که از غدد پستانی خارج می‌شود دمای آن بالاست. از طرفی دارای تمامی مواد مغذی مورد نیاز میکروب‌ها می‌باشد؛ لذا بایستی خیلی سریع سرد شود؛ در غیر این صورت میکروب‌ها در آن رشد می‌کنند و به سرعت شیر را فاسد می‌کنند. نکاتی در مورد دوشش شیر بایستی توجه شود نظیر:

- ۱- دوشیدن بایستی قبل از غیرفعال شدن هورمون اکسی توسین خاتمه یابد.
- ۲- دوشیدن بایستی کامل باشد، زیرا در غیر این صورت کیفیت و کمیت شیر پایین می‌آید (در صورت عدم دوشش کامل).
- ۳- دوشیدن باید بدون درد باشد زیرا زمان ذخیره شیر در پستان را بالا می‌برد.
- ۵- در صورت دوشیدن حیوان به صورت دستی بایستی حیوان تغذیه نکند و یا علوفه جابه‌جا نشود؛ زیرا میزان اسپور موجود در هوا زیاد می‌شود.
- ۶- تغذیه دام با علوفه بودار نظیر شلغم، چغندر قند و ... نبایستی صورت گیرد؛ زیرا باعث می‌شود شیر از لحاظ بو، غیرمادی و نامطبوع گردد.

وسایل شیردوشی چه به صورت دستی و چه به صورت ماشین شیردوشی، همیشه می‌توانند بیشترین میکروب را به شیر منتقل کنند. شیر قبل از خاتمه یافتن فاز باکتریوسید، بایستی به دمای  $4^{\circ}\text{C}$  برسد. در این صورت، فقط سایکروفیل‌ها رشد می‌نمایند و مزوفیل‌ها و ترموفیل‌ها قادر به رشد نیستند. از طرفی سایکروفیل‌ها هم می‌توانند تولید آنزیم لیپاز و پروتئاز مقاوم به حرارت نمایند. که در این صورت وقتی شیر را حرارتی می‌دهند میکروارگانیزم‌ها از بین می‌روند ولی آنزیم‌ها باقی می‌مانند که می‌توانند شیر را بعد از مدتی تند یا ژله‌ای نمایند.

## روش‌های صنعتی سرد کردن شیر:

به دو صورت است:

- ۱- مخزن دو جداره، که حاوی بخار فریون می‌باشد.
- ۲- دستگاه chiller (چیلر) که تولید آب  $1^{\circ}\text{C}$  می‌نماید و در نهایت به وسیله پمپ به دستگاه خنک کننده صفحه‌ای (Plate Cooler) می‌رسد.

## اساس خرید شیر

- ۱- براساس وزن
  - ۲- براساس سنجش چربی
  - ۳- براساس موارد از ته شیر (که برای کارخانه‌های پنیرسازی بکار می‌رود)
  - ۴- براساس بار میکروبی
- قبل از احداث هر کارخانه لبنیات، بایستی یک سری پارامترها را محاسبه نمود:

- ۱- دانسیته تولید یا تراکم شیر: (Milk production density)
- عبارت است از مقدار شیر قابل جمع‌آوری در هر کیلومتر مربع محدوده کارخانه است که برحسب هکتولتر و یا تن می‌باشد. ظرفیت اسمی هر کارخانه در ارتباط با فاکتور تراکم شیر می‌باشد.

- ۲- دانسیته جمع‌آوری: مقدار شیر جمع‌آوری شده بر حسب لیتر در هر کیلومتر مسیری که وسیله جمع‌آوری شیر طی می‌نماید و در واقع، عاملی است که هزینه جمع‌آوری را مشخص می‌کند.
- ۳- بایستی کیفیت راه‌های ارتباطی را مشخص نمود.
- ۴- حداقل دما در زمستان و حداکثر دما در تابستان را مشخص نمود.

## وسایل جمع‌آوری شیر:

### - بیدون Bidon:

بیدون به صورت فلزی، آلومینیومی و آهن سفید موجود می‌باشد؛ ولی مشکل آهن سفید، سنگینی آن است که بهتر است از بیدون آلومینیومی استفاده گردد. ظروف پلاستیکی نیز می‌توانند جهت جمع‌آوری مورد استفاده قرار گیرند؛ ولی ضد عفونی کردن ظروف پلاستیکی مشکل است. از طرفی انتقال حرارت در این گونه ظروف پایین است. مزیت ظروف پلاستیکی سبک بودن آن‌ها می‌باشد.

### - مخازن دو جداره:

در کشورهای پیشرفته از این ظروف استفاده می‌شود و درجه حرارت شیر را به کمتر از  $10^{\circ}\text{C}$  می‌رسانند.

### - مخازن چند طبقه

بهترین مخازن موجود هستند که شیرها با درجات کیفیت متفاوت را می‌توانند در طبقات مختلف جدا از هم نگهداری نمود. این مخازن دارای کمپرسور می‌باشند و به سرعت، شیر را به درجه حرارت زیر  $10^{\circ}\text{C}$  می‌رسانند.

### - خط لوله:

مثلاً در کشور اتریش، برخی کارخانجات که در پایین کوه قرار دارند، شیر را به صورت خط لوله از دامدار بالای کوه دریافت می‌کنند.

## فرآیندهای حرارتی

- ۱- ترمیزاسیون
- ۲- پاستوریزاسیون
- ۳- استریلیزاسیون

### ۱- ترمیزاسیون:

در بسیاری از کارخانجات بزرگ که امکان پاستوریزاسیون سریع شیر، بعد از تحویل آن وجود ندارد و در نتیجه باید مقداری از شیر را برای ساعت‌ها و روزها در سیلوها نگهداری کرد، از این روش استفاده می‌شود. در این روش، شیر به مدت 15-20 ثانیه در دمای  $60-65^{\circ}\text{C}$  فرآیند حرارتی می‌شود. در ترمیزاسیون، آزمایش فسفاتاز قلیایی شیر، بایستی مثبت باشد. این روش، باعث کاهش فعالیت میکروارگانیسم‌ها شده و از تکثیر هوازی‌ها جلوگیری می‌کند. شیر بعد از حرارت دادن در دمای  $4^{\circ}\text{C}$  نگهداری می‌شود. این روش بایستی فقط در موارد خاص صورت گیرد و هدف براین است که شیر ظرف 24 ساعت پس از ورود به کارخانه پاستوریزه شود.

## ۲- پاستوریزاسیون:

هدف از پاستوریزاسیون، انهدام باکتری‌های بیماری‌زا و اکثر میکروارگانیسم‌های دیگر می‌باشد. در این روش، اشکال اسپوری و برخی از باکتری‌ها، تحت این شرایط زنده باقی می‌مانند.

پاستوریزاسیون، فرآیندی است که در آن حداقل 99.6% از آنزیم فسفاتاز قلیایی غیرفعال می‌شود. بنابراین، با استفاده از فسفاتاز قلیایی به عنوان یک شاخص، می‌توان از نابودی کامل میکروب‌های غیراسپورزای بیماری‌زا اطمینان حاصل نمود.

پاستوریزاسیون عملاً به دو صورت انجام می‌شود.

۱- L.T.L.T (Low Temperature Long Time): که در این روش درجه حرارت پایین است، زمان طولانی می‌باشد و شرایط به صورت  $61-63^{\circ}\text{C}$  به مدت ۳۰ دقیقه می‌باشد.

۲- H.T.S.T (High Temperature Shote Time): درجه حرارت بالا و زمان کوتاه، با شرایط  $72^{\circ}\text{C}$  به مدت 15-20 ثانیه می‌باشد.

۳- پاستوریزاسیون سریع: (Flash pasteurization) دمای 88-99 و در کمتر از ثانیه (مثلاً 0.1 ثانیه) استفاده می‌شود. شیری که به به‌منظور تولید فرآورده‌های ترش و تهیه مایه کشت به کار می‌رود، از همین روش با شرایط  $90-100^{\circ}\text{C}$  به مدت 30-5 دقیقه استفاده می‌کند.

## ۳- استریلیزاسیون

عملی است که در آن کلیه میکروارگانیسم‌ها و باکتری‌های اسپورزا از بین می‌روند. شیر استریل به شیری گفته می‌شود که عاری از میکروارگانیسم‌های قادر به رشد و تکثیر در حین نگهداری باشد. قبل از شروع فرآیند پاستوریزاسیون لازم است اثر حرارت را بر ترکیبات مختلف بحث‌نماییم.

### ۱- اثر فرآیند حرارتی بر آنزیم‌ها:

هم‌گام با افزایش شدت حرارت، آنزیم‌های شیر به‌طور چشم‌گیری از فعالیت باز داشته می‌شوند. لذا قابلیت نگهداری افزایش می‌یابد.

#### الف- فسفاتاز قلیایی:

پاستوریزاسیون در بسیاری از کشورها به عنوان فرآیندی تعریف می‌شود که قادر است حداقل مشخصی از فسفاتاز قلیایی مثلاً 99.6% را غیر فعال کند که با استفاده از تعریف پاستوریزاسیون می‌توان به آن رسید. قابل توجه است که مقدار تاجیزی از فسفاتاز قلیایی غیرفعال شده در شیر پاستوریزه، مجدداً فعال می‌شود. حرارت دادن  $100-150^{\circ}\text{C}$  فعالیت مجدد را افزایش می‌دهد. در شیر U.H.T ممکن است شاهد فعالیت مجدد اندکی باشیم. لازم به‌ذکر است که در شیر، آنزیم فسفاتاز دیگری به نام فسفاتاز اسیدی وجود دارد که مقاومت حرارتی آن بیشتر از مقاومت فسفاتاز قلیایی است.

#### ب- پراکسیداز:

این آنزیم در برخی از کشورها جهت کنترل رسمی پاستوریزاسیون (Flash pasteurization) مورد استفاده قرار می‌گیرد. در صورت حرارت دادن شیر در  $83^{\circ}\text{C}$  به مدت 15 ثانیه آزمون پراکسیداز منفی خواهد شد. ولی این آنزیم پس از یک یا دو روز مجدداً فعال خواهد شد. چنانچه بخواهیم پس از گذشت 2 تا 3 روز نیز پاسخ منفی از این آزمون به‌دست آوریم، بایستی شیر را به مدت 15 ثانیه در حداقل  $88-90^{\circ}\text{C}$  حرارت بدهیم.

آنزیم پراکسیداز، هم‌چنین اکسیداسیون چربی‌ها را افزایش می‌دهد و از رشد میکروارگانیسم‌های لاکتوپراکسیداز در سیستم ممانعت به عمل می‌آورد.

### ج- آنزیم کاتالاز:

کاتالاز شیر در Flash pasteurization سریع از بین می‌رود ولی در فرآیند H.T.ST فعال باقی می‌ماند.

### د- گزانتین اکسیداز (OX):

مقاومت حرارتی آن بیشتر از فسفاتاز قلیایی است ولی کمتر از پراکسیداز می‌باشد. این آنزیم در تشکیل سوپراکسید نقش مهمی دارد. موجب شروع اکسیداسیون چربی‌های غیر اشباع می‌شود. گزانتین اکسیداز در پنیرهایی که به آن نیترات اضافه شده است عامل مهمی در تبدیل نیترات به نیتريت به شمار می‌رود.

### هـ- سوپر اکسید دیسموتاز:

این آنزیم از طریق کاهش سوپراکسید، عمل اکسیداسیون چربی را خنثی می‌کند و در فرآیند H.T.ST غیرفعال می‌شود. ولی در Flash pasteurization غیرفعال می‌شود.

### خ- سولفیدریل اکسیداز

در خنثی کردن اکسیداسیون چربی و نیز کاهش طعم پخت در شیر حرارت دیده نقش دارد.

### ج- لیپاز:

فرآیند H.T.S.T منجر به از بین رفتن 95-90% لیپاز می‌گردد.

### ح- پروتئازهای شیر:

از فعالیت آنزیمی پایین برخوردار هستند. از این آنزیم‌ها می‌توان پلاسمین را نام برد. این آنزیم، در فرآیند معمولی U.H.T نابود نمی‌شود ولی در استفاده از روش استریلیزاسیون درون بطری غیرفعال می‌شود. پروتئازهای شیر سبب هیدرولیز بتاکازئین به گاما کازئین و پروتئوز پپتون می‌شود. فعالیت ضعیف آن در شیر پاستوریزه یا پنیر عملاً هیچ اهمیتی ندارد، با این وجود نگهداری شیر U.H.T به مدت طولانی در دمای اتاق منجر به آن می‌شود که آنزیم فوق، محصول را لخته و طعم تلخی به آن بدهد.

### ز- پروتئازها و لیپازهای میکروبی موجود در شیر:

برخی از باکتری‌های گرم منفی سایکروتروف، نظیر: گونه‌های از سودوموناس و آکالیجنس و فلاووباکتریوم در شیر خام، لیپاز و پروتئاز مقاوم به حرارت تولید می‌کنند. باکتری‌های مولد این آنزیم‌ها خود از مقاومت کمتری برخوردار بوده و در پاستوریزاسیون HTST از بین می‌روند.

لیپازهای میکروبی می‌توانند چربی موجود در کره، پنیر و فرآورده‌های U.H.T را هیدرولیز نمایند. استریلیزاسیون درون بطری می‌تواند این آنزیم‌ها را تا حدی غیرفعال کند. حال آنکه روش U.H.T فاقد چنین توانی است. بنابراین قابلیت نگهداری شیر UHT تابعی از کپسیت باکتریایی شیر خام اولیه می‌باشد.

## ۲- اثر حرارت بر نمک‌ها و PH شیر

حرارت دادن، باعث تغییر سیستم‌های نمکی شیر می‌شود. به عنوان مثال، سیستم فسفات کلسیم دچار واکنش‌های برگشت ناپذیر یا برگشت پذیر تدریجی می‌گردد.

فسفات کلسیم برخلاف اکثر نمک‌های دیگر، حلالیت کمتری در درجه حرارت‌های بالاتر نیز دارد.

در حالت طبیعی فسفات کلسیم کلوییدی با میسل‌های کازئین اتصال دارد؛ در نتیجه به شکل فسفات‌تری کلسیم آمورف  $Ca_3(PO_4)_2$  دیده می‌شود. در حرارت دادن تبدیل  $Ca_3(PO_4)_2$  به هیدروکسی آپاتیت کریستالی  $Ca_5(PO_4)_3(OH)$  افزایش می‌یابد.

حرارت دادن شیر، منجر به آزاد شدن  $Ca^{+}$  از سترات کلسیم کلوییدی و متعاقباً رسوب آن به صورت فسفات کلسیم کلوییدی می‌گردد. پاستوریزاسیون H.T.S.T تعادل فسفات کلسیم را به هم نمی‌زند ولی حرارت‌های بالاتر نظیر Flash pasteurization و جوشاندن، تغییرات قابل ملاحظه‌ای را ایجاد می‌نمایند.

به‌طور کلی اثر حرارت را می‌توان به صورت زیر خلاصه نمود:

۱- پایین آوردن PH به میزان 0.15 توسط استریلیزاسیون درون بطری

۲- رسوب سنگ (milk stone) شیر در تجهیزات

۳- کاهش غلظت یون  $Ca^{2+}$  در دمای  $80^{\circ}C$  و بیشتر، که پایین آمدن قابلیت انعقاد رنینی را در پی دارد.

۴- ایجاد مزه گسی یا گچی در شیر استریل و فرآورده‌های خشک شیر. متخصصین، تشکیل ذرات کلوییدی با ابعاد معین که از پیوستن میسل‌های کازئین، فسفات کلسیم و پروتئین‌های سرمی دنا توره شده به یکدیگر به وجود می‌آیند را، عامل آن می‌دانند.

## - $CO_2$ شیر

شیر، بعد از دوشش، حاوی حدود  $200 \text{ ppm } CO_2$  است. که پس از مدت چند ساعت، این مقدار، به دلیل خروج آن از محیط، به نصف تقلیل می‌یابد و در نتیجه PH شیر افزایش می‌یابد.

## PH شیر

علاوه بر تأثیر خروج  $CO_2$  و رسوب فسفات کلسیم کلوییدی بر PH شیر، واکنش مایلارد نیز می‌تواند سبب تغییر آن شود.

PH محیط به دنبال واکنش قهوه‌ای شدن، کاهش پیدا می‌کند که علت آن، تشکیل اسیدهای آلی و آزاد شدن  $H^{+}$  از گروه‌های آمینی ترکیباتی است که وارد واکنش با گروه‌های آلدئیدی می‌شوند.

## ۳- اثر حرارت بر پروتئین‌های شیر

الف- دنا تورا سیون پروتئین‌های سرمی: حرارت باعث تغییر ساختار سه‌بعدی پروتئین می‌گردد. در نتیجه باعث کاهش حلالیت آن می‌گردد و واکنش‌های شیمیایی گروه‌های گوگرد دار از جمله واکنش‌هایی که بعد از این فعل و انفعالات به وجود می‌آید؛ را پدید می‌آورد. این تغییر در عمل نتایج زیر را به همراه دارد:

۱- تغییر خواص انعقاد

۲- به وجود آمدن طعم پخت

۳- کاهش تغییرات اکسیداتیو



اسیدی کردن محیط پس از دنا توره شدن پروتئین های سرمی نیز منجر به رسوب آن می شود. چنانچه PH آب پنیری را که حرارت ندیده است را با اضافه کردن اسید به 4.8 برسانیم، رسوبی نخواهیم داشت؛ ولی اگر آب پنیر را ابتدا تا بیش از 80°C حرارت دهیم و سپس اسید بیفزائیم. پروتئین های سرمی به یک باره رسوب می کنند.

دنا توره شدن پروتئین های سرمی به ترتیب پایداری حررات به صورت زیر می باشد:

آلفا لاکتآلبومین < بتالاکتو گلوبولین A < بتالاکتو گلوبولین B < سرم آلبومین < ایمونو گلوبولین

### ب: پیامدهای کوآگولاسیون پروتئین های سرمی

رسوب حرارتی پروتئین های سرمی توأم با کازئین آثار مهمی به همراه دارد:

#### \* انعقاد آنزیمی (رنینی):

چنانچه شیر را در دمای بیش از روش H.T.S.T حرارت دهیم، انعقاد آنزیمی در زمان طولانی تری به وقوع می پیوندد و دلمه ضعیف تری حاصل می شود. به علاوه، عملیات حرارتی شدید، ممکن است حتی منجر به عدم بروز انعقاد آنزیمی شود که به دو دلیل می باشد:

۱- دلیل عمده کمپلکس بین بتالاکتو گلوبولین و کاپاکازئین است.

۲- کاهش غلظت  $Ca^{2+}$ ، در نتیجه رسوب فسفات کلسیم کلوییدی که باعث افزایش بارهای الکتریکی در میسل ها می شود.

نکته: دلمه رنینی نرم حاصل از شیر جوشانده شده از نظر تغذیه ای، حداقل برای بچه هایی که از شیر گاو استفاده می کنند، مطلوب تر است. زیرا از هضم آسانتری در معده برخوردار است.

#### \*\* کیفیت و کمیت پنیر:

چنانچه شیری که به منظور تولید پنیر به کار برده می شود، با استفاده از روش Flash pasteurization (90°C به مدت 20<sup>s</sup>) حرارت ببیند؛ محصول بیشتری به دست می آید. ولی معمولاً از کیفیت محصول کاسته می شود. علت افزایش مقدار پنیر به بازیافت بیشتر پروتئین های شیر نسبت داده شده است ولی این پنیرها دارای رطوبت بیشتری هستند.

#### \*\*\* فرآورده های ترش شیر:

در صورت کوآگولاسیون پروتئین های سرمی شیر در فرآورده های اسیدی مانند ماست باعث افزایش استحکام محصول و هم چنین افزایش ویسکوزیته و قوام بیشتر ماست می شود.

ولی اگر شیر به مدت زیادی جوشانیده شود. به علت هیدرولیز احتمالی کازئین ها، لخته حاصله نرم تر و دارای قوام کمتری خواهد بود.

نکته ۱: تمام پروتئین های شیر به استثنای  $\alpha_1S$  و  $\beta$  کازئین، دارای اسید آمینه گوگردار به صورت گروه های سولفیدریل (S-H) با باندهای دی سولفید (S-S) می باشند.

نکته ۲: پاستوریزاسیون H.T.S.T و L.T.H.T به هیچ وجه باعث فعال شدن گروه های SH یا آزاد شدن ترکیبات گوگردار فرار نمی شوند. پاستوریزاسیون سریع یا flash و اعمال حرارتی 70-80°C به مدت چند دقیقه باعث فعال شدن تعدادی از

گروه های سولفیدریل می گردد؛ یعنی SH و همچنین U.H.T مقدار بیشتری از گروه های SH را فعال می کند.

نکته ۳: گروه های SH- فعال شده با اکسیژن مولکولی محیط به آهستگی واکنش می دهند. بنابراین به نظر می رسد این گروه های فعال در جهت مخالف اکسیداسیون چربی شیر عمل نمایند (آنتی اکسیدانی).

لازم به توضیح است که گروه‌های سولفیدریل فعال، اکسیژن و طعم پخت در شیرهای UHT در حین نگهداری شیر را به‌طور هم‌زمان کاهش می‌دهند.

### ج: پایداری محلول‌های کلویدی پروتئین در حین عملیات حرارتی

پایداری و حلالیت پروتئین‌ها اساساً تابعی از بارهای الکتریکی می‌باشد. تعداد کل بارها تا حد زیادی تعیین کننده ظرفیت اتصال آب است. از طرفی میزان دافعه بین مولکول‌ها و میسل‌ها تحت تأثیر برآیند بارهاست. شیر تازه، پایداری بیشتری نسبت به شیر تغلیظ شده دارد که این کاهش پایداری ممکن است به دلیل مواردی باشد هم‌چون، کوچک‌تر بودن متوسط فاصله بین مولکول‌ها و میسل‌ها، رسوب فسفات کلسیم کلویدی و متعاقباً کاهش PH؛ و افزایش سرعت واکنش مایلارد که مجدداً کاهش PH را به دنبال دارد. به‌طور خلاصه بعضی از اثرات حرارت بر پروتئین‌های شیر را می‌توان به صورت زیر بیان نمود:

۱- دناتوره شدن پروتئین‌های محلول

۲- در دمای‌های بالای حرارتی، چون سیستئین می‌شکند،  $\text{SH}_2$  آزاد شده و به شیر مزه پختگی می‌دهد.

۳- آگلوتینین‌ها منعقد می‌شوند.

۴- در دمای بالاتر، از  $85^{\circ}\text{C}$ ، کمپلکس بین لاکتوگلوبولین و کاپاکازئین به‌وجود می‌آید که در نهایت، انعقاد، طولانی می‌شود.

۵- دمای خیلی بالا بر کازئین اثر می‌گذارد و کازئین دچار فسفرزدایی می‌گردد.

۶- میزان آب‌گیری میسل‌های کازئین، پایین می‌آید.

### ۴- اثر حرارت بر لاکتوز

حرارت زیاد، منجر به آزاد شدن اسیدهای آلی از لاکتوز می‌شود. در نتیجه، PH پایین می‌آید. البته این واکنش‌ها در دماهای بالاتر از  $130^{\circ}\text{C}$  شروع می‌شود و در پاستوریزاسیون شکل خاصی نداریم.

اثر دوم حرارت بر لاکتوز، این است که باعث می‌شود لاکتوز با پروتئین ترکیب شود و واکنش قهوه‌ای شدن رخ بدهد ترکیبات قهوه‌ای ایجاد کند و ارزش غذایی شیر را پایین بیاورد.

### ۵- اثر حرارت بر چربی‌ها:

حرارت زیاد، روی چربی‌ها ایجاد لاکتون می‌کند که خطرناک‌ترین وضعیت را بری مصرف کننده ایجاد می‌کند. علت این که شیر پرچرب را با خشک کن غلطکی خشک نمی‌کنند، به دلیل وجود آمدن همین ماده است. حرارت، هم‌چنین بر روی ویتامین‌ها و گازها اثر می‌گذارد.

### \*\* عوامل مؤثر بر پایداری حرارتی شیر

الف- غلظت شیر :

ثبات حرارتی با افزایش غلظت، کاهش پیدا می‌کند. چنانچه دو نمونه شیر را با دو روش اولترا فیلتراسیون و تبخیر، به یک SNE (SOLID NON-FAT) برابر، برسانیم، شیر تغلیظ شده حاصل از روش اولترا فیلتراسیون پایداری حرارتی بیشتری خواهد داشت.

ب: تعادل نمکی:

ثبات حرارتی به نسبت بین کلسیم و منیزیم، به فسفات و سترات وابسته است. به عبارت دیگر، نسبت بین مهم‌ترین کاتیون‌ها و آنیون‌های چند ظرفیتی شیر.



## ۸- تغییرات رنگ:

پاستوریزاسیون H.T.S.T در شیر هیچ تغییر رنگی ایجاد نمی‌کند. در حالی که روش flash و UHT و جوشاندن کوتاه مدت، ظاهری سفیدتر به شیر می‌دهند. در مقابل، جوشاندن طولی‌المدت و استریلیزاسیون در بطری، ممکن است شیر را تیره‌تر نمایند. دلیل سفیدتر شدن شیر، در افزایش انعکاس نور نهفته است که خود ناشی از قطور شدن میسل‌های کازئین می‌باشد. افزایش قطر به رسوب پروتئین‌های سرمی و احتمالاً فسفات کلسیم بر روی میسل‌ها مربوط می‌باشد. اندازه میسل‌ها در فرآیند UHT، افزایش می‌یابد اما در درجه حرارت‌های بالاتر و دوره‌های زمانی طولانی‌تر، منجر به کوچک‌تر شدن آن‌ها می‌گردد. بنابراین، می‌توان گفت که قطر میسل‌ها در ابتدای فرآیند حرارتی افزایش؛ و در ادامه آن، در اثر تجزیه میسل‌ها کاهش می‌یابد. کاهش اندازه میسل‌ها، کاهش انعکاس نور را به همراه دارد؛ ولی علت اصلی تیره‌تر شدن رنگ، بعد از فرآیندهای شدید حرارتی، به علت تشکیل ترکیبات جاذب نور در واکنش مایلارد می‌باشد.

## ۹- تأثیر حرارت بر روی روبه بستن شیر (سر شیر)

آگلوتینینها، بخشی از اوگلوبولین‌های شیر هستند به یکدیگر که به ایمونوگلوبولینهای شیر تعلق دارند، در درجه حرارت‌های پایین بر روی گلبولهای چربی رسوب می‌کنند و باعث ملحق شدن چربی‌ها به یکدیگر می‌گردند. این ترکیبات در دماهای بیش از  $40^{\circ}\text{C}$  از گلبولها جدا می‌شوند. و در فرآیند HTST دناتوره نمی‌شوند، ولی در فرآیند flash و UHT غیرفعال می‌شوند. به همین دلیل رویه بستن در شیر جوشیده و شیر flash، کمتر از شیر خام یا شیر پاستوریزه از طریق HTST می‌باشد.

## ۱۰- اثر حرارت بر ارزش تغذیه‌ای

حرارت دادن به لحاظ تخریب برخی ویتامین‌ها نظیر  $B_1$ ،  $B_{12}$ ،  $B_6$  و C و اسیدهای آمینه ضروری، نظیر لیزین ممکن است از ارزش غذایی شیر بکاهد. با استفاده از تدابیر زیر می‌توان از کاهش ارزش غذایی جلوگیری کرد:

- ۱- به حداقل رساندن درجه حرارت نگهداری شیر
- ۲- به حداقل رسانیدن اکسیژن و هم‌چنین دریافت آن
- ۳- حفاظت در مقابل نور

## ۱۱- اثر عملیات حرارتی بر روی شیری که به عنوان محیط کشت برای باکتری‌ها به کار برده می‌شود:

باکتری‌ها در شیری که تحت فرآیند UHT و Flash pasteurization و یا جوشاندن قرار گرفته‌اند سریع‌تر از شیر خام و شیر HTST رشد می‌نمایند. در صورتی که جوشاندن طولانی مدت یا استریلیزاسیون در بطری، به دلیل کاهش بیش از حد ویتامین‌ها و اسیدهای آمینه آزاد سبب رشد آهسته‌تر باکتری‌های استارتر در شیر می‌گردد. ولی رشد سریع‌تر باکتری‌ها در شیر جوشیده یا پاستوریزه شده به روش flash، اساساً به دلیل دناتوره شدن آگلوتینین‌ها و پراکسیداز نسبت داده شده است. آگلوتینین‌ها وقتی دناتوره نشده‌اند از طریق چسباندن باکتری‌ها به یکدیگر یا به گلبولهای چربی از رشد آن‌ها جلوگیری به عمل می‌آورند و پراکسیداز، از طریق سیستم پراکسیداز - تیوسیانات - پراکسید هیدروژن، مانع از رشد و تکثیر باکتری‌ها می‌گردد. حرارت دادن شیر به مدت 60 دقیقه در دمای  $90^{\circ}\text{C}$  باعث می‌شود استارترها با حداکثر سرعت رشد نمایند.

## ۱۲- اثر حرارت بر روی میکروارگانیزم

کاهش تعداد باکتری‌ها در فرآیند حرارتی، به فلورمیکروبی موجود بستگی دارد. در زیر اثر شرایط مختلف بر روی میزان کاهش باکتری‌ها در شیر آورده شده است:

در فرآیند ترمیزاسیون، حدود ۵۰ تا ۷۰ درصد میکروب‌های شیر کاهش می‌یابد.

در پاستوریزاسیون، حدود ۹۵ تا ۹۹/۵ درصد میکروب‌های شیر کاهش می‌یابد.

در فلش پاستوریزاسیون، حدود ۹۹/۵ تا ۹۹/۹ درصد میکروب‌های شیر کاهش می‌یابد.

### اثر سرما بر شیر:

سرما بر روی هیدراتاسیون پروتئین‌ها و تعادل مواد مغذی تأثیر دارد. هیدراتاسیون پروتئین‌ها را افزایش می‌دهد و تعادل مواد مغذی را به هم می‌زند ولی این تغییرات بازگشت‌پذیر است و نمی‌تواند تأثیر خیلی مهمی بگذارد. شیرهای منجمد را با استفاده از خشک‌کن‌های غلطکی به دست می‌آورند که تا به امروز جایگاه مهمی نداشته‌اند و علت آن کیفیت بد شیر می‌باشد.

## تکنولوژی فرآورده‌های لبنی شیر:

هنگامی که شیر وارد کارخانه می‌شود، بایستی یک‌سری آزمون‌ها بر روی آن انجام شود:

۱- آزمایشات ظاهری (Appearance Test)

۲- آزمایش اسیدیته: اسیدیته نباید بیش از ۱۸ درجه دورنیک و یا ۸ درجه سوکسله هنکل و pH نباید کمتر از ۶/۴ باشد.

بعد از اینکه شیر وارد کارخانه شد روی آن تست‌های کیفی صورت می‌گیرد و بعد از تخلیه، شیر، تصفیه فیزیکی می‌شود که به دو صورت این کار انجام می‌شود:

**صافی:** جداسازی مواد خارجی درشت به کمک یک صافی (فلز زنگ نزن یا پارچه یا پلاستیک)

**کلاریفایر:** که با استفاده از نیروی گریز از مرکز مواد خارجی ریز را جدا می‌کند.

### کلاریفایر:

شبه خامه‌گیر است ولی در آن دیسک و بشقاب وجود ندارد و سرعت آن ۳۰۰۰-۴۰۰۰ دور در دقیقه (rpm) است. مواد خارجی به جزاره داخلی کلاریفایر می‌چسبند و یک توده گل مانند خاکستری رنگ تشکیل می‌دهند.

اخیراً کلاریفایرهایی ساخته شده است که هم، کار سپراتور را انجام می‌دهند و هم مواد ناخالص خارجی را جدا می‌کنند. چربی معمولاً از مرکزی‌ترین قسمت و مواد خارجی از خارجی‌ترین قسمت جدا می‌شود؛ به دلیل تفاوت وزن مولکولی که دارند.

هرگاه شیر، کهنه باشد و یا اسیدیته آن بالاتر از حد معمول باشد، در داخل گل، درصد ازت بالا می‌رود و در واقع بخشی از کارئین، همراه با گل جدا شده، که هم، ارزش شیر صاف شده را پایین می‌آورد و هم، ضریب تبدیلی آن به فرآورده‌های لبنی مانند پنیر را پایین می‌آورد. در درون گل کلاریفایر سلول‌های سوماتیک (سلول‌هایی که از غدد پستانی جدا شده‌اند) و سلول‌های خونی وجود دارد.

### روش‌های عمومی پاستوریزاسیون

این روش‌ها را می‌توان به دو روش و یا دو گروه بزرگ تقسیم کرد.

۱- پاستوریزاسیون کند:  $65^{\circ}\text{C} - 63 - 30$  دقیقه

بر مبنای دمای پایین و زمان طولانی LTLT

LOW TEMPERATURE LONG TIME

۲- پاستوریزاسیون H.T.S.T  $72^{\circ}\text{C} - 15^{\text{s}}$

HIGH TEMPERATURE SHORT TIME

### \*\* پاستوریزاسیون کند LTLT

پاستوریزاتور در این روش عبارت است از، یک دیگ دوجداره که بین جداره‌ها بخار و یا آب جوش و در هنگام سرد کردن، آب سرد وارد می‌شود. دمای این روش  $63^{\circ}\text{C}$  و زمان 30 دقیقه ولی تا دمای  $65^{\circ}\text{C}$  نیز استفاده می‌شود. در این روش به دلیل دمای پایین به ترکیبات شیر لطمه وارد نمی‌شود ولی امکان تشکیل کف وجود دارد به خصوص به هنگام به هم زدن، به دلیل فسفولیپیدها

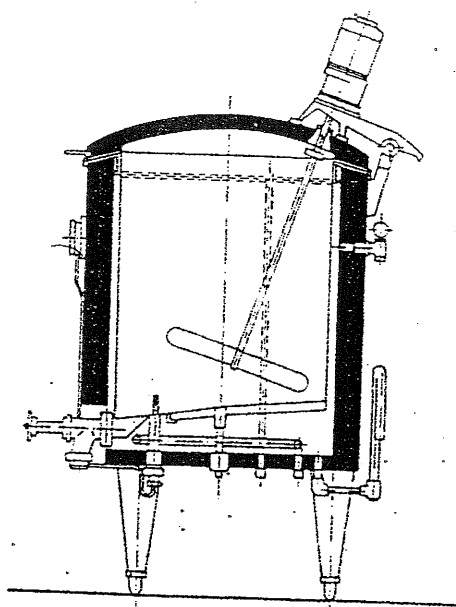

شکل پاستوریزاتور غیر مداوم

### - معایب این روش:

- ۱- کند بودن
- ۲- غیر مداوم بودن سیستم
- ۳- ارتباط مستقیم شیر با هوا.
- ۴- احتمال اکسیداسیون چربی‌ها
- ۵- سیستم، فضا، دست و پاگیر و حجیم است.

۶-  $CO_2$  در این سیستم خارج می‌شود، تعادل نمک به هم می‌خورد و pH افزایش می‌یابد. سعی شده این روش را مداوم نمایند به این صورت که به جای یک دستگاه از چند دستگاه Batch یا Holder استفاده شود. بدین ترتیب که یک دستگاه در حال دریافت شیر و یک دستگاه در حال پاستوریزاسیون و دستگاه بعدی در حال تخلیه و بالاخره دستگاه بعدی در حال شستشو و ضدعفونی باشد اما چنین شرایطی به فضای بیشتر و نیروی کار بیشتری نیاز دارد. لازم به توضیح است که این دستگاه برای خامه می‌باشد و برای مقادیر کم می‌تواند جواب‌گو باشد.

## \*\* روش پاستوریزاسیون H.T.S.T

در  $72^{\circ}C$  به مدت 15 ثانیه صورت می‌گیرد. دو نوع پاستوریزاتور برای این روش موجود است:

۱- لوله‌ای

۲- صفحه‌ای

### مزایای پاستوریزاتور لوله‌ای:

- ۱- خطر تشکیل سنگ یا شیر یا MILK STONE کم است و دستگاهی ارزان می‌باشد.
- ۲- ارتباط هوا با شیر کاهش پیدا می‌کند و  $CO_2$  خارج نمی‌شود و  $O_2$  وارد نمی‌شود.
- ۳- شستشو در این روش به صورت CIP ( تمیز کردن درجا ) است. با این وجود، این روش، نتوانسته است با سیستم صفحه‌ای Plate Head Exchanger رقابت نماید.

### مزایای روش صفحه‌ای ( پاستوریزاسیون صفحه‌ای )

علاوه بر مزایای پاستوریزاتور لوله‌ای، دارای موارد زیر نیز هست:

- ۱- ظرفیت زیاد و کارایی بالا
- ۲- فضای کمی اشغال می‌کند.
- ۳- خروج  $CO_2$  در شیر وجود ندارد و ورود  $O_2$  به دستگاه منتفی است.

### مراحل شیر در پاستوریزاتور صفحه‌ای HTST

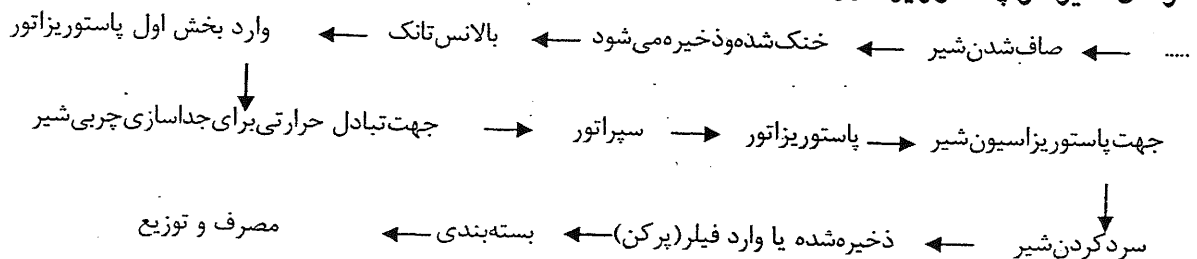

### بالانس تانک:

تانک، تراز جریان شیر را به طور ثابت نگهداری و به طرف دستگاه پاستوریزه کننده هدایت می‌کند. از آن جایی که دستگاه پاستوریزه کننده در طول تولید باید کاملاً پرباشد تا از سوختن محصول روی صفحات فلزی ممانعت به عمل آید. از این رو تانک تراز، اغلب به یک الکترودر قسمت پایین آن مجهز شده است. به محض این که سطح شیر به پایین‌ترین حد برسد، علامتی را جهت باز کردن خروج شیر ارسال می‌دارد.

## دستگاه بکتوفوگاسیون BACTOFUGATION

این دستگاه با استفاده از نیروی گریز از مرکز و دما، برای جداسازی میکروبها اقدام می‌کند که با این عمل حدود 90% از میکروبها 99% اسپورها کاهش پیدا می‌کند یا به‌طور کلی Total Count شیر حدود 90% کاهش می‌یابد. معمولاً برای خط پنیرسازی و شیرخشک درجه I استفاده می‌شود. گاهی چند دستگاه را پشت سرهم استفاده می‌کنند تا شیر، تقریباً فاقد اسپور شود. (البته برای شیرهای خشک نوزاد).

این دستگاه دقیقاً قبل از پاستوریزاتور استفاده می‌شود. برای این که شدت اعمال فرآیند حرارتی را پایین آورند و نیز باعث کاهش تعداد میکروبها شود.

## میکروفیلتراسیون M.F

این دستگاه، رقیب دستگاه بکتوفوگاسیون است و براساس اندازه سوراخ‌های غشاء دستگاه، شیر را از میکروبها صاف می‌کند؛ زیرا اندازه غشاء میکروفیلتراسیون کوچک‌تر از اندازه باکتری‌ها است.

## بسته بندی شیرپاستوریزه

۳- پلاستیکی

۲- مقوایی

۱- شیشه‌ای

## \* شیشه‌ای

### مزایا:

- ۱- ارزان بودن
- ۲- ماده اولیه آن در کشور وجود دارد.
- ۳- امکان ساخت آن در داخل کشور است.

### معایب:

- ۱- نیاز به بازگشت به کارخانه دارند.
- ۲- نیاز به شستشو دارند.
- ۳- در برداشتن هزینه حمل و نقل.
- ۴- هزینه شستشو.

نکته : عمر مفید اقتصادی هر شیشه 8 تا 10 بار برگشتی به کارخانه است.  
از شیشه‌های رنگی برای شیرهای هموژنیزه استفاده می‌شود. برای شیرهای غیر هموژنیزه نیاز به شیشه‌های رنگی نیست.

## \*\* مقوایی

در بسته‌بندی مقوایی جداره داخلی، پلی‌اتیلن است.



**مزایا:**

- ۱- سبک است.
- ۲- یک بار مصرف است.
- ۳- شکل پذیر بودن
- ۴- حجم کم.
- ۵- نفوذ ناپذیر بودن نسبت به نور، رطوبت و عوامل خارجی

**معایب:**

- ۱- نیاز به ارز دارد.
- ۲- نیاز به ماشین آلات گران قیمت دارد.
- ۳- سخت باز می شود.
- ۴- مشکلات زیست محیطی به وجود می آورد یعنی بازیافتنی نیست.

**\*\*\* بسته بندی پلاستیکی: pre pack**

۱- بطری پلاستیکی با شکل و گنجایش معین

۲- کیسه پلاستیکی (pach sachet)

مزایا: ارزان، سبک و یکبار مصرف

مشکلات: نشتی در بعضی از کیسه های آن

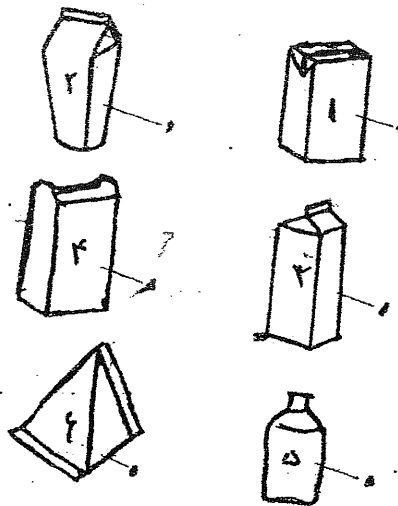

۱- بسته بندی تترابریک ۲- لیوانی ۳- پوریاک ۴- تترابریک ۵- پلاستیکی ۶- تترایاک

**کنترل کیفیت شیر پاستوریزه**

اگر شیر براساس اصول اساسی و تعریف پاستوریزاسیون شیر، پروسه حرارتی ببیند، بایستی

۱- تست آنزیم فسفاتاز قلیایی منفی باشد.

۲- تست لاکتوپراکسیداز مثبت باشد.

آنزیم فسفاتاز قلیایی در  $72^{\circ}\text{C}$  به مدت  $15^{\text{s}}$  از بین می رود که نشان دهنده این موضوع می باشد که مقاومت حرارتی آن از میکروب عامل سل و تب Q بالاتر بوده و عدم آن می تواند نشان دهنده عدم میکروبی های فوق باشد. دما و زمان از بین رفتن آنزیم فسفاتاز قلیایی دقیقاً منطبق بر شرایط نابودی اشیشیاکلی E.coli بوده و بیش از شرایط لازم برای نابودی سایر کلی فرمها می باشد. پس، اگر

در شیر پاستوریزه، اشریشیاکلی وجود داشته باشد، ناشی از آلودگی ثانویه می‌باشد. در ضمن، اگر لاکتوپراکسیداز منفی باشد، یعنی Over processing شده است و ارزش غذایی شیر پایین آمده است ولی اگر مثبت باشد این طور نیست. زیرا در  $75^{\circ}\text{C}$  به مدت 30 ثانیه و  $80^{\circ}\text{C}$  به مدت  $15^{\text{S}}$  به طور کامل از بین می‌رود.

### انواع شیرها:

- ۱- شیر پاستوریزه با کیفیت عالی: شیری که تا 4 ماه، مدت ماندگاری دارد و مشخصات آن شامل موارد زیر است:
  - ۱- در اصطبل نگهداری حیوانات شیرده، نبایستی هیچ گونه میکروارگانیزم بیماری‌زایی باشد.
  - ۲- در هر میلی لیتر از شیر خام، نباید بیش از 500 هزار میکروب باشد.
  - ۳- این شیر نبایستی متیلن بلو را کمتر از 5 ساعت بی‌رنگ نماید.
  - ۴- فاقد آنتی بیوتیک و آنی سبتیک باشد.
  - ۵- فقط یک بار پاستوریزه شود و تعریف آن نیز اعمال شود.
  - ۶- تعداد کلی فرم در داخل بسته، کمتر از یک عدد در هر میلی لیتر شیر باشد و در موقع تحویل آن به مصرف کننده، کمتر از 10 عدد باشد و در میان کلی فرم‌ها نبایستی E.coli وجود داشته باشد.
  - ۷- Total Count در موقع مصرف کمتر از 30 هزار باشد.
  - ۸- توزیع، بایستی حداکثر 12 ساعت پس از بسته‌بندی باشد و در این سیکل، دما بایستی کمتر از  $10^{\circ}\text{C}$  باشد.

### \*\* شیر CERTIFIED RAW MILK

این شیر در حالت شیر خام بایستی فاقد میکروارگانیزم بیماری‌زا باشد و جمعیت میکروبی آن کمتر از  $10^4$  باشد. این شیر مستقیماً بسته‌بندی شده و به فروش می‌رسد.

### هموژنیزاسیون

یکنواخت کردن یا هموژنیزه کردن چربی شیر، فرآیندی است مکانیکی که بویچه‌های چربی شیر شکسته شده، کوچک‌تر و هم اندازه می‌گردند به طوری که به شکل یکنواخت در شیر توزیع می‌یابند. در این صورت اندازه ذرات چربی شیر، نبایستی از ۲ میکرون بیشتر باشد.

### مکانیزم عمل هموژنیزاسیون

هموژنیزاتور، یک پمپ فشار قوی که معمولاً ۳ پیستون (یا بیشتر) دارد و یک قسمت هموژنیزه کننده به همراه بخشی بنام هد،<sup>۱۷</sup> اجزای اصلی سیستم را تشکیل می‌دهند. پمپ، فشار شیر را از حدود صفر تا ۳۰۰ کیلوپاسکال در مدخل دستگاه تا ۲۰۰۰ - ۱۰۰۰ کیلوپاسکال یا حتی بیشتر افزایش می‌دهد. آنگاه محصول از دریچه مخصوصی که به اصطلاح هد هموژنیزاتور نام دارد، عبور داده می‌شود. شکافی که در هد هموژنیزاتور وجود دارد و اندازه آن قابل تنظیم است، فشار هموژنیزاتور را کنترل می‌کند. پس از عبور از هد، ذرات خرد و شکسته شده و به خارج هدایت می‌شوند. هموژنیزاتورها بر اساس داشتن یک هد به یک والویی (یک مرحله‌ای)<sup>۱۸</sup> و یا دو هد (دو والویی یا دو مرحله‌ای)<sup>۱۹</sup> تقسیم می‌شوند.

<sup>17</sup> -Head

<sup>18</sup> - One - stage Homogenizer

<sup>19</sup> - Two - stage Homogenizer

فشار لازم در نوع یک مرحله‌ای، در یک هد هموژنیزه کننده، اعمال می‌شود؛ حال آنکه در دو مرحله‌ای، فشار کل به دو بخش تقسیم می‌شود. در مرحله اول ۷۰ تا ۸۰ درصد و در مرحله دوم ۲۰ تا ۳۰ درصد آن وارد می‌شود. روزنه والو هموژنیزاتور برای عبور شیر و شکستن ذرات چربی معمولاً ۰/۰۲۵ تا ۰/۰۵ میلی لیتر است و فشار حاصله در دستگاه‌های یک مرحله‌ای ۲۰۰ - ۱۴۰ کیلوگرم بر سانتی‌متر مربع می‌باشد و در دو مرحله‌ای ۱۴۰ کیلوگرم بر سانتی‌متر مربع و سپس ۷۰ - ۳۵ کیلوگرم بر سانتی‌متر مربع می‌باشد.

موارد کاربرد هموژنیزاسیون یک مرحله‌ای عبارتند از:

- ۱- هموژنیزه کردن محصولاتی که مقدار چربی پایینی دارند.
  - ۲- هموژنیزاسیون محصولاتی که به هموژنیزه کردن زیادی نیاز دارند.
  - ۳- فرآورده‌هایی که ویسکوزیته بالایی نیاز دارند.
- هموژنیزاسیون دو مرحله‌ای اساساً، برای متلاشی کردن خوشه‌های چربی که در مرحله اول تشکیل شده‌اند، به کار می‌رود و از دیگر کاربردهای این سیستم عبارتند از:

- ۱- هموژنیزه کردن محصولاتی که مقدار چربی بالایی دارند.
  - ۲- هموژنیزه کردن محصولاتی که مقدار ماده خشک بالایی دارند، نظیر شیرهای تغلیظ شده
  - ۳- فرآورده‌هایی که به ویسکوزیته پایینی نیاز دارند.
- شکل زیر تغییرات یک گلبول چربی در حال عبور از یک هد هموژنایزر LW (دندان‌دار) را نشان می‌دهد.

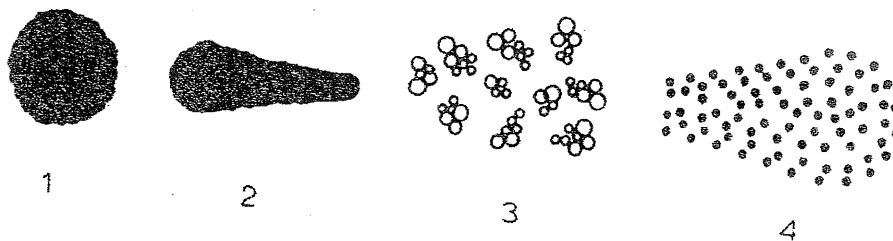

۱- گلبول چربی اولیه ۲- کشیده شدن ۳- ویسکوزیته شدن ۴- ریز شدن

گلبول‌های چربی در مرحله سوم متراکم شده، ویسکوزیته را بالا می‌برند و در فاز چهارم از یکدیگر جدا می‌شوند. در صورت استفاده از هموژنیزاسیون یک مرحله‌ای برای فرآورده‌هایی که دارای میزان چربی و ماده خشک بالایی هستند، فرآیند در فاز سوم با متراکم شدن گلبول‌های چربی پایان می‌پذیرد. به این ترتیب، ویسکوزیته محصول نسبتاً بالا می‌رود.

### فشار هموژنیزاسیون

این فشار بایستی براساس بعضی فاکتورها تنظیم شود. مثلاً تحقیقات نشان داده است که برای دست‌یابی به یک درجه هموژنیزاسیون مشابه در محصول نهایی، اختلاف بین شیرهای زمستانه و تابستانه ۲۵۰۰ کیلوپاسکال است. بنابراین، اگر فشار هموژنیزاسیون شیر آشامیدنی، در تابستان ۱۰۰۰۰ کیلوپاسکال باشد، می‌توان آن را به ۷۵۰۰ کیلوپاسکال در زمستان کاهش داد. این امر، احتمالاً ناشی از تغییر ساختار فاز چربی در زمستان است.

### غشاء ذرات هموژنیزه شده

بررسی‌های انجام شده، نشان می‌دهد که ترکیبات شیمیایی غشاء گویچه‌های چربی هموژنیزه شده با ترکیبات شیمیایی گویچه متفاوت است. نظر به این که سطح خارجی یا ممبران گویچه اولیه یا مادر، کفایت پوشانیدن سطح خارجی گویچه‌های جدید را نمی‌دهد، لذا برای ترمیم دیواره‌های گویچه‌های جدید از کازئین و ترکیبات سرم استفاده می‌شود.

### تأثیر مثبت فرآیند هموژنیزاسیون بر روی شیر را می‌توان به صورت زیر خلاصه کرد:

- توزیع یکنواخت چربی در شیر و عدم ایجاد لایه خامه
- رنگ شیر بهتر و ظاهر آن اشتها آورتر است.
- انعقاد شیر به وسیله رنت (در فرآیند پنیر سازی) سریع‌تر است.
- حساسیت چربی شیر نسبت به اکسیداسیون کمتر است.
- شیر هموژنیزه طعم و عطر بهتری دارد.

### معایب فرآیند به شرح زیر است:

- چربی شیر را به طور کامل نمی‌توان جدا کرد.
- حساسیت چربی، نسبت به نور خورشید زیاد شده و مزه آن به سرعت طعم فلزی پیدا می‌کند.
- چربی شیر هموژنیزه نسبت به لیپاز حساس‌تر است.
- مقاومت پروتئین‌های سرم شیر، نسبت به حرارت کاهش می‌یابد.
- در فرآیند پنیر سازی، دلمه شیر هموژنیزه شده نرم‌تر است.
- انرژی بر، می‌باشد.

### تأثیر عملیات تکنیکی هموژنیزاسیون بر اجزای تشکیل دهنده شیر

مهم‌ترین هدفی که در این عملیات دنبال می‌شود همانطوری که گفته شد، جلوگیری از تشکیل سر شیر، با خرد کردن گویچه‌های چربی می‌باشد. تلاطم و احتمالاً ایجاد شکاف و یا حفره در گویچه‌های چربی، عامل اصلی تقسیم یا تخریب آن‌ها می‌باشد.

### - کاهش اندازه و افزایش سطح کل گویچه‌های چربی

قطر گویچه‌های چربی از ۱ تا ۸ و یا ۱۰ میکرومتر متغیر است: قطر متوسط گویچه‌ها ۳-۴ میکرومتر می‌باشد و در صورت هموژنیزه کردن شیر، در فشار ۱۰۰ بار به ۱/۵-۱ میکرومتر کاهش پیدا می‌کند. در طی هموژنیزاسیون معمولاً سطح کل گلبول‌های چربی به حدود ۴ برابر می‌رسد. مقدار پروتئین‌های جذب شده بر روی سطوح جدید گلبول‌های چربی تخریب شده که اساساً کازئین‌ها می‌باشند در حدود ۱۰ میلی‌گرم به ازاء هر مترمربع از سطوح جدید می‌باشد. اندازه میسل‌های کازئین در حین هموژنیزاسیون تغییری نمی‌کند، فقط بزرگ‌ترین میسل‌ها تخریب می‌شوند و اجزای حاصل بلافاصله به یکدیگر می‌پیوندند.

### - ممانعت از تشکیل سر شیر:

این مسئله به دو طریق صورت می‌گیرد:

- کاهش قطر گویچه‌های چربی
- غیر فعال کردن آگلوتینین‌ها: برای این کار، قبل از فرآیند هموژنیزاسیون جزئی، شیر را در دمائی  $76-77^{\circ}\text{C}$  به مدت ۱۵ ثانیه پاستوریزه می‌کنند.

### - رنگ شیر و پنیر:

رنگ این محصولات به دلیل افزایش پراکنش نور، سفیدتر می‌شود زیرا هنگامی که میانگین قطر گویچه‌های چربی به ۱/۵-۱ میکرومتر می‌رسد، پراکنش افزایش می‌یابد.

### - ویسکوزیته:

سبب افزایش ویسکوزیته شیر می‌شود و حدود ۱۰٪ ویسکوزیته را بالا می‌برد. نظر به خوشه‌ای شدن گویچه‌های چربی، ویسکوزیته خامه هم‌وزنیزه، ممکن است افزایش بسیار بیشتری از خود نشان دهد.

### - دلمه بستن:

از چند نظر تأثیر دارد:

**الف)** سرعت انعقاد رنین را افزایش می‌دهد، ولی دلمه به‌دست آمده نرم‌تر خواهد بود و خروج آب پنیر از آن آهسته‌تر است. از طرفی میزان چربی آب پنیر نیز کاهش می‌یابد که آن هم به‌دلیل اتصال گلبول‌های چربی پوشش داده‌شده با کازئین است. از طرف دیگر، علت خروج کندتر آب پنیر از دلمه، به دلیل افزایش گلبول‌های چربی در دلمه در نتیجه کاهش تراوایی غشا می‌باشد. پس می‌توان گفت که هم‌وزنیزه کردن شیر پنیرسازی، می‌تواند نتایج زیر را داشته‌باشد:

- ۱- پایداری و بیشتر کردن رطوبت محصول ۲- سفید شدن پنیر حاصل ۳ افزایش لیپولیز در آن
- ب)** هنگامی که شیر، به منظور تولید فراورده‌های ترشی مانند ماست، یمر (yemer)، شیر کشت داده‌شده و ... هم‌وزنیزه می‌شود، استحکام دلمه پس از اسیدی شدن افزایش می‌یابد و استقامت محصول در برابر آب انداختن بیشتر می‌شود.
- ج)** پایداری حرارتی خامه در اثر هم‌وزنیزاسیون به صورت کاملاً پیچیده‌ای کاهش می‌یابد.

### طعم و مزه

شیر در دمای پایین یا در فصل زمستان، ممکن است طعم گچی داشته‌باشد که علت آن احتمالاً به لحاظ خوشه‌ای شدن گلبول‌های چربی پوشش داده‌شده با پروتئین‌ها می‌باشد.

### طعم اکسیده

هم‌وزنیزاسیون عامل بسیار مهمی در کاهش توسعه طعم اکسیده ناشی از مس است. نظریه‌ای وجود دارد مبنی بر اینکه افزایش سطح کل گویچه‌های چربی و جذب سطحی پروتئین‌ها منجر به کاهش غلظت مس و فسفولیپیدها در غشای گویچه‌های چربی می‌شود. نظریه دیگری نیز وجود دارد که می‌گوید: اجزای غشائی موجود در سرم شیر بعد از هم‌وزنیزاسیون، به عنوان تله‌هایی برای به دام انداختن آنیونهای سوپر اکسید عمل می‌کنند که از این طریق به آنزیم سوپر اکسید دیسموتاز در حذف سوپر اکسید کمک می‌نمایند. در غیر این صورت با شروع اکسیداسیون چربی‌های غیراشباع ممکن است طعم اکسیده در محصول ایجاد شود. اکسیداسیون توری چربی شیر نیز هم‌گام با هم‌وزنیزاسیون کاهش پیدا می‌کند. این امر در مورد اکسیداسیون توری اسید اسکوربیک نیز بر همین منوال است. با توجه به افزایش پراکندگی نواحی مری و ماورای بنفش طیف توسط شیر هم‌وزنیزه، این آثار را به انعکاس بیشتر نور از آن نسبت می‌دهند.

در مقابل، هم‌وزنیزاسیون باعث توسعه طعم حاصل از نور خورشید می‌شود که ناشی از اکسیداسیون چربی شیر نمی‌باشد.

## لیپولیز

هموژنیزاسیون حساسیت چربی شیر را نسبت به هیدرولیز آنزیم‌های لیپاز تا حد زیادی افزایش می‌دهد. در صورت هموژنیزه کردن شیر خام یا مخلوط کردن آن با شیر هموژنیزه، طعم‌بندی در فرآورده به سرعت توسعه می‌یابد. غشاء گویچه‌های چربی اولیه به گونه مطلوبی از لیپولیز چربی شیر ممانعت به عمل می‌آورد، حال آن‌که سطوح جدید پوشش داده‌شده با پروتئین‌های شیر، نفوذپذیری بیشتری نسبت به لیپاز از خود نشان می‌دهند.

در شیر آشامیدنی هموژنیزه، تنها از طریق غیر فعال کردن لیپازها با فرایند حرارتی می‌توان از بروز تندی جلوگیری به عمل آورد. افزایش لیپولیز در برخی از پنیرها، نظیر «دانش بلو» ممکن است مطلوب تلقی شود. در این پنیرها، هموژنیزاسیون شیر نیز غیر پاستوریزه منجر به هیدرولیز سریع و شدید چربی توسط لیپاز موجود در آن می‌شود. بنابراین، می‌توان پنیرهایی با مزه تیز بسیار محسوس‌تری در مقایسه با دیگر پنیرهای کپکی آبی که از شیر غیر هموژنیزه تهیه می‌شوند تولید نمود.

## استریلیزاسیون شیر

هدف از استریلیزاسیون این است که شیر برای مدت بسیار زیادتری قابل نگهداری باشد. در واقع، اگر غذایی برای مدت معینی دارای میکروب‌های قابل رشد، نباشد قبول می‌کنیم که غذا استریل شده است. در واقع شیر استریلیزه، شیری است که برای مدت خاصی فاقد میکروب‌ها و اسپورهای قابل ازدیاد باشد. این مدت برای شیر در حدود ۶ ماه است؛ البته در حدود ۳ ماه را نیز به‌عنوان استریلیزاسیون می‌پذیریم.

روش‌های تهیه شیر استریلیزه

نه تنها در مورد صنایع شیر بلکه در مورد کلیه غذاها کل روش‌های استریلیزاسیون را می‌توان به‌صورت زیر طبقه‌بندی نمود:

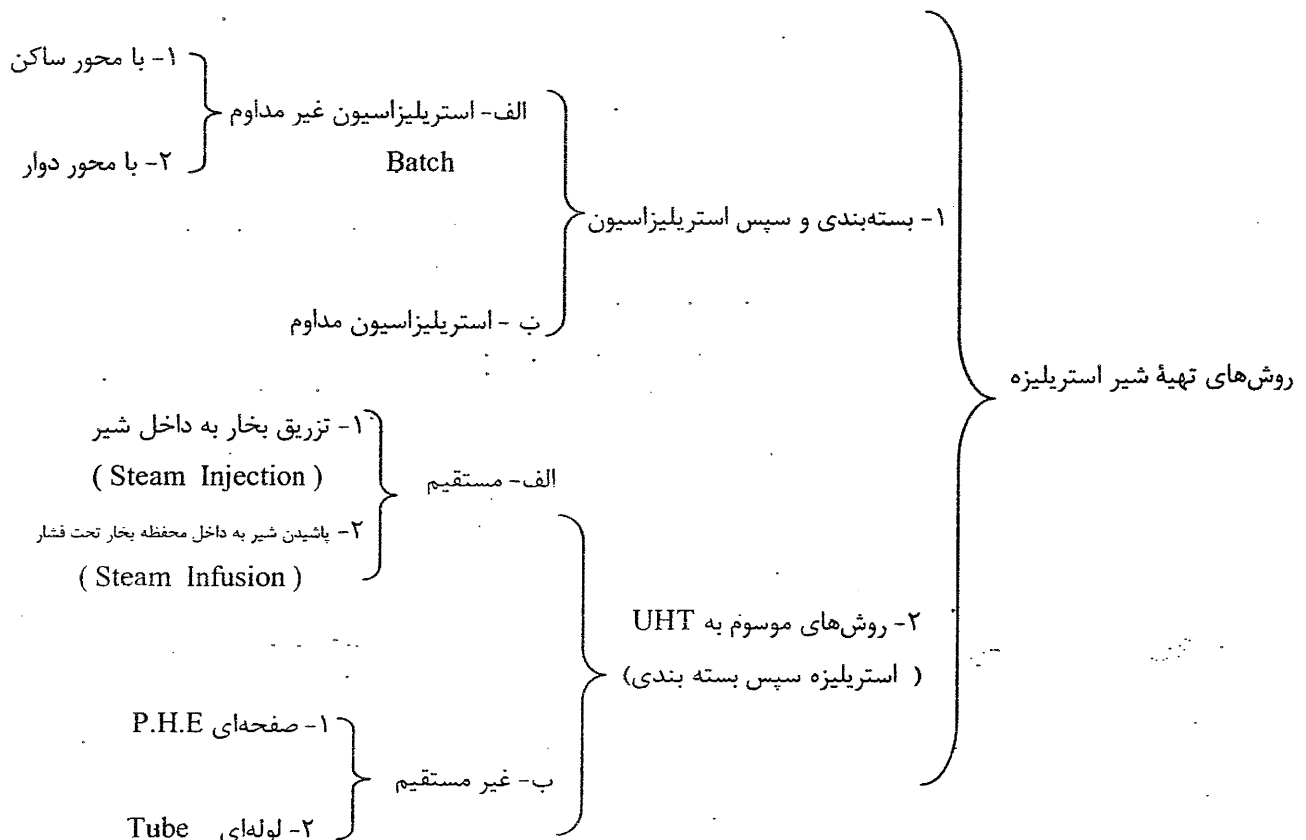

هموژنیزاسیون، جزء لاینفک خط تولید شیر استریلیزه می‌باشد، زیرا شیر استریلیزه، برای مدت زیادی نگهداری می‌شود. بنابراین با هموژنیزاسیون شیر، شرایط دو فازه شدن شیر، دیگر به‌وجود نمی‌آید. لذا، امولسیون ماده چرب را به ترتیبی خرد می‌کنیم که قطر ذرات چربی به 1-2 میکرون تنزل پیدا کند.

در حین هموژنیزاسیون، دمای شیر خودبه‌خود زیاد می‌شود (در حدود  $5-8^{\circ}\text{C}$ ). از طرفی، قبل از فرستادن شیر به هموژنیزاسیون بایستی گرم شود یعنی دمایش به  $70-80$  درجه سانتی‌گراد برسد و هرگز نباید شیر خنک را به داخل این سیستم فرستاد.

هموژنایزر، در خط استریلیزاسیون به دو ترتیب ممکن است مورد استفاده قرار گیرد:

۱- پیش از استریلیزاسیون

۲- بعد از استریلیزاسیون

**نکته:** در صورتی‌که بتوان این عملیات را در یک خط اسپتیک سازمان داد بهتر است که هموژنیزاسیون بعد از استریلیزاسیون انجام شود زیرا بر بافت شیر تأثیر منفی ندارد.

توصیه می‌شود که در مورد هر دوی این روش‌ها یک حرارت مقدماتی (Heat Pretreatment) انجام شود. برای این منظور می‌توان شیر را پاستوریزاسیون مقدماتی و یا کمی حرارت بالاتر داد؛ در نتیجه بخش اعظم میکروب‌ها از بین می‌روند و شیری که استریل می‌شود. کمتر از 1٪ میکروب‌های اولیه را در خود خواهد داشت و نیازی نیست که استریلیزاسیون در شرایط دشواری که منجر به تغییرات عمیق در ساختمان غذا می‌شود، صورت بگیرد؛ از طرفی استریلیزاسیون مقدماتی، می‌تواند در پاستوریزاتورهای معمولی و حتی در استریلیزاتورهای معمولی انجام گیرد.

### استریلیزاسیون غیر مداوم

این روش‌ها کاملاً منسوخ شده‌اند و امروزه در مورد شیر انجام نمی‌شوند. در این روش از استریلیزاتورهایی استفاده می‌شد که اساس کار آنها مانند دستگاه‌های اتوکلاو مورد استفاده در صنعت کنسرو می‌باشد. این سیستم غیر مداوم بوده و راندمان دستگاه پایین است. از طرفی به دلیل زمان زیاد استریلیزاسیون، تغییرات عمیقی را در ساختمان شیر به‌وجود می‌آید و ویتامین‌های زیادی به‌طور نسبی یا کامل از بین می‌روند و پروتئین‌های محلول بطور کامل دناتوره می‌شوند و کاراملیزاسیون لاکتوز شروع می‌شود و رنگ محصول تغییر می‌کند. تنها مزیت این روش، عدم آلودگی ثانویه می‌باشد.

### روش غیر مستقیم

روش غیر مستقیم به صورت خلاصه به‌صورت زیر است:

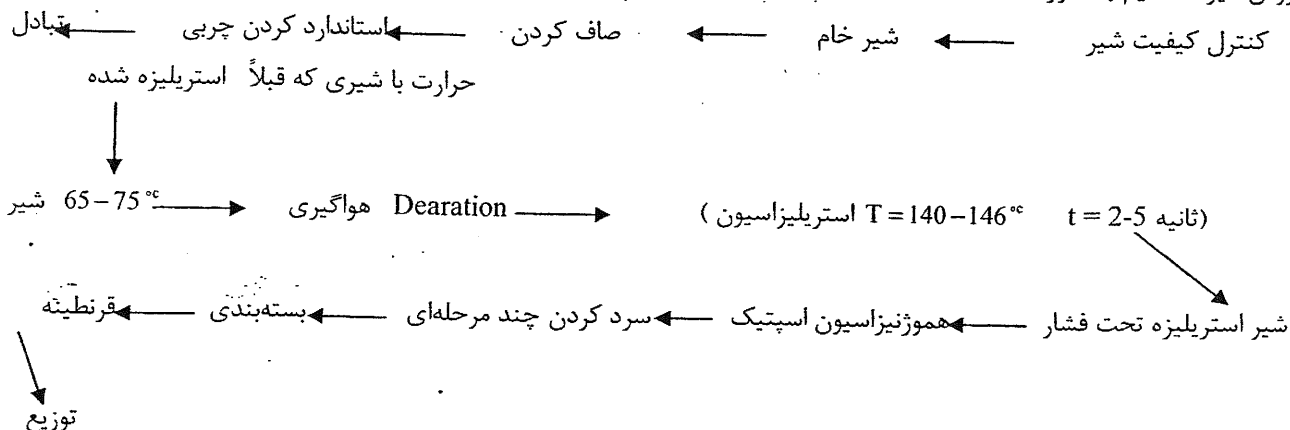

## استریلیزاسیون U.H.T مستقیم

در این متد، شیر و ماده تأمین‌کننده انرژی، یعنی بخار مستقیماً با هم مخلوط می‌شوند. تبادل حرارت از طریق یک جدار انجام نمی‌شود و چون مانعی وجود ندارد، افزایش حرارت شیر، بسیار سریع است. در طول عمل، قسمتی از بخار، در داخل شیر، کندانس می‌شود و باعث رقیق شدن شیر می‌شود پس، باید روشی برای جداسازی این مقدار آب و بازگرداندن ماده خشک شیر به سطح قبلی وجود داشته باشد. در کل، متد مستقیم به دو روش انجام می‌شود:

### ۱- تزریق بخار به داخل شیر:

اسم اولیه این سیستم uperization بوده است که از دو کلمه Pasteurizing و ultra درست شده است. ابداع‌کنندگان این روش بر این تصور بوده‌اند که این روش تمام اشکال میکروبی اعم از گیاهی و اسپوری را نابود می‌کند بدون این‌که به ترکیب شیر و کیفیت ارگانولپتیکی آن لطمه زیادی بزند. اوپریزاسیون عبارت است از، تزریق بخار با دمای زیاد به داخل شیری که قبلاً حرارت دیده است.

#### مراحل اساسی این روش عبارتند از:

شیر تا  $50^{\circ}\text{C}$  -  $40^{\circ}\text{C}$  گرم شده وارد dearator می‌شود و تحت خلأ بوهای نامطبوع نیز جدا می‌شود. مرحله بعد، حرارت مقدماتی است؛ به مدت 20 ثانیه در  $80^{\circ}\text{C}$ ، سپس، بخار آب تحت فشار 16 بار، به شیر تزریق شده آن را به‌طور لحظه‌ای تا  $160^{\circ}\text{C}$  -  $150^{\circ}\text{C}$  گرم می‌کند. سپس شیر وارد جایی بنام اتاق انبساط یا Expansion chamber (E.Section یا E.Room) می‌شود در اینجا خلأ نسبی وجود دارد و هم‌زنجایی قوی، شیر را به شدت بهم می‌زنند تا آب کندانس شده بتواند به سهولت خارج شود. عمل هم‌وزنی‌زاسیون نسبی گویچه‌های چربی انجام می‌شود. کنترل تبخیر با تغییر دمای اتاق انبساط انجام می‌شود. خنک کردن در یک کولر صفحه‌ای انجام می‌شود. در روش‌های جدید در خروج از اتاق انبساط شیر وارد هم‌وزن‌باز می‌شود و تحت فشار 300-350 بار قرار می‌گیرد و سپس سرد می‌شود. تمام مسیر بسته و کاملاً استریل است، بنابراین خطر آلودگی مجدد وجود ندارد.

### ۲- تزریق شیر به داخل بخار:

این فرآیند در فرانسه به Pulvenisation معروف است. در این روش، شیر در یک مبدل صفحه‌ای تا حدی گرم می‌شود و سپس به‌صورت قطرات بسیار ریز به داخل محلی تزریق می‌شود که در آن بخار تحت فشار وجود دارد؛ سپس به‌طور لحظه‌ای دمای شیر به  $150^{\circ}\text{C}$  -  $145^{\circ}\text{C}$  افزایش می‌یابد. بعد مرحله خلأ پیش می‌آید و بخار کندانس شده جدا می‌شود. در اینجا دما به  $75^{\circ}\text{C}$  -  $70^{\circ}\text{C}$  تنزل پیدا می‌کند سپس هم‌وزنی‌زاسیون انجام می‌شود و سرد کردن دو مرحله‌ای به کل عملیات خاتمه می‌دهد.

#### شرایط بخار تزریقی:

- ۱- بخار خشک
- ۲- عاری از ترکیبات خارجی
- ۳- بسیار سبک

هم‌وزنی‌زاسیون بعد از استریلیزاسیون باید در شرایط اسپتیک انجام شود ولی اگر توان کنترل چنین فرآیندی وجود نداشته باشد، باید هم‌وزنی‌زاسیون را قبل از استریلیزاسیون انجام داد؛ اما اگر هم‌وزنی‌زاسیون، بعد از استریلیزاسیون انجام گیرد، بافت بهتری به وجود خواهد آمد و بافت دانه‌ای به‌وجود نمی‌آید.



### بسته بندی شیر استریلیزه

شرایط بسته بندی شیر بایستی به صورت زیر باشد:  
مواد بسته بندی قابل استریل باشند.

امکان آلودگی ثانویه وجود نداشته باشد.

کدر باشد و به شدت، غیرقابل نفوذ به گازها، آب و مولکول های کوچک باشد.  
به حرارت مقاوم باشد.

بدون مزه و عطر باشد.

ارزان قیمت و به سادگی قابل استفاده باشد.

### آزمایشات کنترل میکروبی شامل

انکوباسیون شیر به مدت ۱۴ روز در  $30^{\circ}\text{C}$  برای جستجوی مزوفیل ها و هم چنین در  $55^{\circ}\text{C}$  به مدت ۷ روز برای جستجوی ترموفیل ها.

ضمناً آزمایش الکل، در این شیرها نباید منجر به هیچ نوع انعقادی شود. اسیدیته قابل سنجش، نباید بیش از آنکه نسبت به حالت معمولی تجاوز کند.

کنترل سریع دیگری وجود دارد که در  $37^{\circ}\text{C}$  به مدت ۴۸ ساعت نگهداری می کنند. بلافاصله پس از این مدت آزمایشات ارگانولپتیکی، اسیدیته و الکل را انجام می دهند. نتیجه به دست آمده از این ۳ آزمایش، باید با نتایج آزمایشات بلافاصله بعد از تولید، کاملاً تطبیق کند.

### شیر استریلیزه از نظر ارزش غذایی:

ویتامین A، B<sub>2</sub> و D تقریباً در این شیر دست نخورده باقی می ماند. B<sub>1</sub> بین ۲۰ تا ۳۰ درصد تخریب می گردد، ویتامین C، نیز از بین می رود که اگر Dearation به صورت کامل انجام شود، مقداری از ویتامین C باقی می ماند.  
از نظر قابلیت هضم، شیر UHT راحت تر هضم می شود؛ چرا که هموژنیزه کردن چربی، عمل لپیاز معده را تسهیل می کند و لخته حاصله در دستگاه گوارش کودکان، کوچک و نرم می باشد؛ در صورتی که لخته ناشی از شیر خام، پرحجم و فشرده است. مسأله دیگر این است که این شیر به دلیل عقیم بودن و فقدان هرگونه دفاع بیولوژیکی، خیلی راحت تر توسط میکروارگانیسم های محیط فاسد می شود. به همین دلیل، پس از باز کردن در بسته، به سرعت باید مصرف شود.

### تحول شیر UHT در حین نگهداری

تغییراتی که در شیر UHT اتفاق می افتد شامل موارد زیادی است. مثلاً بعد از ۳ روز، نگهداری در  $7^{\circ}\text{C}$ ، شیر UHT طعم و عطر پخته دقایق و ساعات بلافاصله پس از فرآیند را تدریجاً از دست می دهد. بنابراین احساس طعم پخته بلافاصله پس از تولید تا حدی طبیعی تلقی می شود. در فاصله روز چهارم تا روز بیست هشتم نگهداری، تغییر محسوسی احساس نمی شود.  
در زمان های بیش از این، کم کم طعم کارامل احساس می شود و از این نظر طعم شیر، درست مانند شیر پس از استریلیزاسیون می باشد.

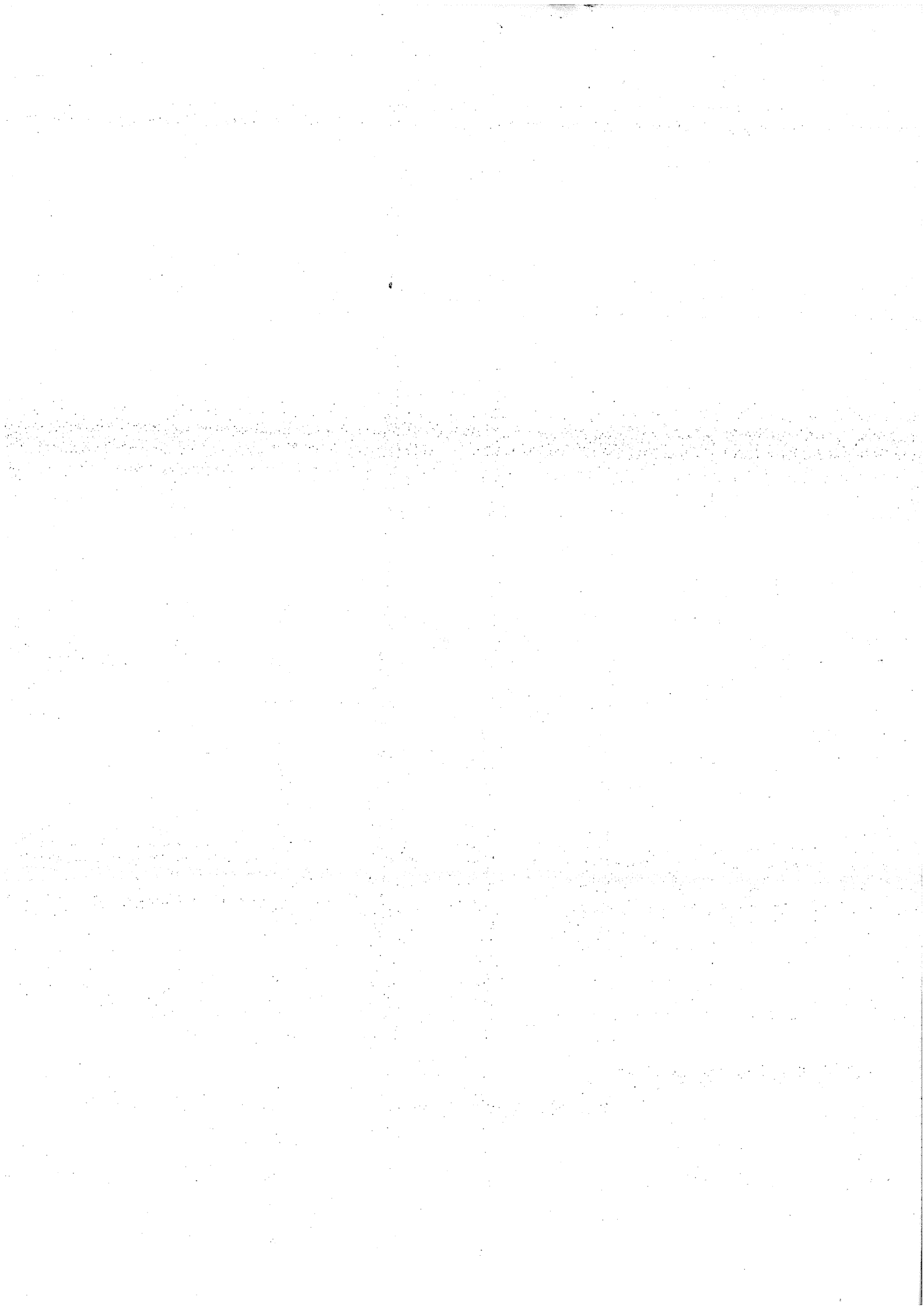

### بسته‌بندی شیر استریلیزه

شرایط بسته بندی شیر بایستی به صورت زیر باشد:

مواد بسته‌بندی قابل استریل باشند.

امکان آلودگی ثانویه وجود نداشته باشد.

کدر باشد و به شدت، غیرقابل نفوذ به گازها، آب و مولکول‌های کوچک باشد.

به حرارت مقاوم باشد.

بدون مزه و عطر باشد.

ارزان قیمت و به سادگی قابل استفاده باشد.

### آزمایشات کنترل میکروبی شامل

انکوباسیون شیر به مدت ۱۴ روز در  $30^{\circ}\text{C}$  برای جستجوی مزوفیل‌ها و هم‌چنین در  $55^{\circ}\text{C}$  به مدت ۷ روز برای جستجوی ترموفیل‌ها.

ضمناً آزمایش الکل، در این شیرها نباید منجر به هیچ نوع انعقادی شود. اسیدیته قابل سنجش، نباید بیش از ۰.۱ درصد در حالت معمولی تجاوز کند.

کنترل سریع دیگری وجود دارد که در  $37^{\circ}\text{C}$  به مدت ۴۸ ساعت نگهداری می‌کنند. بلافاصله پس از این مدت آزمایشات ارگانولپتیکی، اسیدیته و الکل را انجام می‌دهند. نتیجه به‌دست آمده از این ۳ آزمایش، باید با نتایج آزمایشات بلافاصله بعد از تولید، کاملاً تطبیق کند.

### شیر استریلیزه از نظر ارزش غذایی:

ویتامین A، B<sub>2</sub> و D تقریباً در این شیر دست نخورده باقی می‌ماند. B<sub>1</sub> بین ۲۰ تا ۳۰ درصد تخریب می‌گردد، ویتامین C، نیز از بین می‌رود که اگر Dearation به صورت کامل انجام شود، مقداری از ویتامین C باقی می‌ماند. از نظر قابلیت هضم، شیر UHT راحت‌تر هضم می‌شود؛ چرا که هموژنیزه کردن چربی، عمل لیپاز معده را تسهیل می‌کند و لخته حاصله در دستگاه گوارش کودکان، کوچک و نرم می‌باشد؛ در صورتی که لخته ناشی از شیر خام، پرحجم و فشرده است. مسأله دیگر این است که این شیر به دلیل عقیم بودن و فقدان هرگونه دفاع بیولوژیکی، خیلی راحت‌تر توسط میکروارگانیزم‌های محیط فاسد می‌شود. به همین دلیل، پس از باز کردن در بسته، به سرعت باید مصرف شود.

### تحول شیر UHT در حین نگهداری

تغییراتی که در شیر UHT اتفاق می‌افتد شامل موارد زیادی است. مثلاً بعد از ۳ روز، نگهداری در  $7^{\circ}\text{C}$ ، شیر UHT طعم و عطر پخته دقایق و ساعات بلافاصله پس از فرآیند را تدریجاً از دست می‌دهد. بنابراین احساس طعم پخته بلافاصله پس از تولید تا حدی طبیعی تلقی می‌شود. در فاصله روز چهارم تا روز بیست هشتم نگهداری، تغییر محسوس احساس نمی‌شود. در زمان‌های بیش از این، کم‌کم طعم کارامل احساس می‌شود و از این نظر طعم شیر، درست مانند شیر پس از استریلیزاسیون می‌باشد.

اگر دمای نگهداری شیر  $15^{\circ}\text{C}$  باشد به جای ۲۸ روز، این تغییر مزه بعد از ۱۵ روز در آن پیدا می‌شود. این پدیده نشان می‌دهد که به هر حال در شیر UHT تغییرات شیمیایی انجام می‌گیرد که سرعت این تغییرات وابسته به دمایی می‌باشد که محصول در آن نگهداری می‌شود.

در شیرهای UHT گاهی ساختمان آردی شکل مشاهده می‌شود که به نظر می‌رسد این امر مربوط به ذرات خرد شده چربی و پروتئین‌هاست و ملاحظه می‌شود که هموژنیزاسیون قبل از استریلیزاسیون، بیشتر باعث ظهور این پدیده می‌شود. هرگاه فشار هموژنایزر بیش از ۲۰۰ بار باشد، این عمل شدت می‌یابد. در عوض، اگر بعد از استریلیزاسیون صورت گیرد، خطر الحاق ذرات فوق، کاهش می‌یابد.

ویسکوزیته شیر UHT در حین نگهداری، بالا می‌رود؛ که فعال شدن برخی از پروتئین‌های ناشی از سودوموناس‌ها می‌تواند عامل این پدیده باشد.

### شیرهای اسانس دار flavoured milk

این شیرها می‌توانند به صورت تمام چربی، نیمه چربی و یا بی‌چربی تولید شود. برای تولید این شیرها بعد از استاندارد کردن چربی از flavour مثلاً کاکائو، ساکاروز، مقدار کمی وانیل و گاهی کلرورسدیم به مقدار کم و یک پایدار کننده مناسب که مثلاً کاکائو را به صورت پایدار نگهداری کند، استفاده می‌شود. بهترین پایدار کننده (Stabilizer) آلژینات سدیم است. گاهی اوقات، اسانس‌هایی که اضافه می‌شوند، ممکن است درجه حرارت استریلیزه را تحمل نمایند. برای این منظور می‌توان از روش‌های دیگری برای استریلیزه کردن استفاده نمود مثل روش MF ( میکروفیلتراسیون ).

## سؤالات چهار گزینه‌ای

- ۱ - هموژنیزاسیون دو مرحله‌ای، برای کدام یک از موارد زیر بکار می‌رود؟
- (۱) هموژنیزه کردن محصولاتی که مقدار چربی پایینی دارند.
  - (۲) هموژنیزه کردن محصولاتی که به هموژنیزاسیون زیادی نیاز دارند.
  - (۳) فرآورده‌هایی که به ویسکوزیته بالایی نیاز دارند.
  - (۴) متلاشی کردن خوشه‌های چربی که در مرحله اول به دست آمده است.
- ۲ - در رابطه با تأثیر هموژنیزاسیون بر روی چربی شیر، کدام جمله صحیح نمی‌باشد؟
- (۱) حساسیت شیر نسبت به اکسیداسیون بیشتر می‌شود.
  - (۲) حساسیت چربی نسبت به نور خورشید زیاد می‌شود.
  - (۳) چربی شیر هموژنیزه نسبت به لیپاز حساس می‌شود.
  - (۴) مقاومت پروتئین‌های سرم شیر نسبت به حرارت کاهش می‌یابد.
- ۳ - به کارگیری فرایند هموژنیزاسیون در فرآیند پنیرسازی باعث می‌شود.....
- (۱) لخته حاصله، سفت‌تر خواهد شود.
  - (۲) سرعت خروج آب پنیر در لخته افزایش یابد.
  - (۳) سرعت انعقاد رنین کاهش یابد.
  - (۴) میزان چربی آب پنیر کاهش یابد.
- ۴ - دلیل کاهش چربی آب پنیر با به کارگیری فرآیند هموژنیزاسیون.....
- (۱) کاهش اندازه و محلول شدن آنها در سرم شیر می‌باشد.
  - (۲) خروج تری‌گلیسریدهای مایع از گویچه‌ها و ورود آنها به درون میسل‌های کازئین می‌باشد.
  - (۳) کوچک‌تر شدن سطح آنها می‌باشد.
  - (۴) اتصال گلبول‌های چربی پوشش داده شده با کازئین می‌باشد.
- ۵ - چرا سرعت خروج آب پنیر در لخته با به کارگیری فرآیند هموژنیزاسیون در پنیرسازی کاهش می‌یابد؟
- (۱) به دلیل کاهش گلبول‌های چربی در لخته و در نتیجه کاهش آب‌گریزی در لخته
  - (۲) به دلیل افزایش گلبول‌های چربی در لخته و در نتیجه کاهش تراوایی غشاء در لخته
  - (۳) به دلیل اتصال گلبول‌های چربی پوشش داده شده با کازئین در نتیجه ایجاد عدم تعادل در تشکیل لخته
  - (۴) به دلیل تأثیر فرآیند هموژنیزاسیون بر روی کازئین در نتیجه کوچک‌تر کردن میسل‌های کازئین
- ۶ - به کارگیری فرآیند هموژنیزاسیون در شیر پنیرسازی، چه نتایجی را به دنبال دارد؟
- (۱) بیشتر کردن رطوبت محصول (۲) سفید شدن پنیر حاصله (۳) افزایش لیپولیز (۴) هر سه مورد
- ۷ - با بکارگیری فرآیند هموژنیزاسیون استحکام کدام یک از فرآورده‌های زیر افزایش می‌یابد؟
- (۱) پنیرفتا (۲) پنیر سوئیسی (۳) پنیر چدار (۴) ماست
- ۸ - فرآیند هموژنیزاسیون باعث کاهش کدام یک از طعم‌های زیر می‌شود؟
- (۱) طعم rancidity (۲) طعم اکسیده ناشی از مس (۳) طعم تند حاصل از لیپولیز (۴) طعم گچی

۹ - علت هموژنیزه کردن شیر در مرحله دوم دستگاه هموژنیزه در فشار 500 psi چیست؟

- (۱) پخش کردن یکنواخت ذرات چربی خوشه‌ای شده  
 (۲) خرد کردن ذرات چربی 20 میکرونی به کمتر از 3 میکرونی  
 (۳) پاره کردن غشا بر لیوپروتئینی از دور ذرات چربی  
 (۴) خوشه‌ای کردن ذرات چربی خرد شده

۱۰ - کدام آنزیم زیر در شرایط پاستوریزاسیون غیرفعال می‌شود؟

- (۱) فسفاتاز قلیایی (۲) لاکتوپراکسیداز (۳) پروتئاز (۴) فسفاتاز اسیدی

۱۱ - برای استاندارد کردن چربی شیر از چه دستگاهی استفاده می‌شود؟

- (۱) clarifier (۲) Holder (۳) separator (۴) pasteurizer

۱۲ - کدام یک از آنزیم‌های زیر موجب شروع اکسیداسیون چربی‌های غیراشباع می‌گردد؟

- (۱) سوپراکسید دیسموتاز (۲) سولفیدریل اکسیداز (۳) گزانتین اکسیداز (۴) پروتئاز

۱۳ - کدام یک از آنزیم‌های زیر باعث کاهش عمل اکسیداسیون در شیر می‌گردند؟

- (۱) گزانتین اکسیداز - سوپراکسید دیسموتاز (۲) سولفیدریل اکسیداز - فسفاتاز قلیایی

- (۳) سولفیدریل اکسیداز - سوپراکسید دیسموتاز (۴) سولفیدریل اکسیداز - پراکسیداز

۱۴ - مقاومت کدام یک از آنزیم‌های زیر کمترین است؟ (از لحاظ ثبوت حرارتی)

- (۱) لپاز شیر (۲) فسفاتاز قلیایی (۳) پراکسیداز (۴) سولفیدریل اکسیداز

۱۵ - مقاومت حرارتی کدام یک از آنزیم‌های زیر در شیر بیشترین است؟

- (۱) کاتالاز (۲) گزانتین اکسیداز (۳) پراکسیداز (۴) پروتئاز میکروبی

۱۶ - شاخص پاستوریزاسیون شیری که از طریق فرآیند flash پاستوریزه می‌شود کدام یک از گزینه‌های زیر می‌باشد؟

- (۱) آزمون فسفاتاز قلیایی منفی - پراکسیداز مثبت (۲) آزمون فسفاتاز قلیایی منفی - پراکسیداز منفی

- (۳) آزمون فسفاتاز قلیایی مثبت - پراکسیداز مثبت (۴) آزمون فسفاتاز قلیایی مثبت - پراکسیداز منفی

۱۷ - کدام یک از آنزیم‌های زیر، در تبدیل نیترات به نیتريت در پنیرها نقش دارد؟

- (۱) کاتالاز (۲) گزانتین اکسیداز (۳) پروتئاز (۴) سولفیدریل اکسیداز

۱۸ - در شیر ترمیزاسیون آزمون فسفاتاز قلیایی و پراکسیداز به ترتیب بایستی چه جوابی بدهد؟

- (۱) مثبت - منفی (۲) منفی - منفی (۳) مثبت - مثبت (۴) منفی - مثبت

۱۹ - کدام جمله زیر در مورد پاستوریزاسیون LTLT صحیح نیست؟

- (۱) احتمال اکسیداسیون چربی‌ها در این روش وجود ندارد. (۲) احتمال تشکیل کف در این سیستم وجود دارد.

- (۳) در این روش به ترکیبات شیر لطمه وارد نمی‌شود. (۴) احتمال افزایش PH در این سیستم وجود دارد.

۲۰ - ترتیب دنا توره شدن پروتئین‌های سرمی چگونه است؟

- (۱)  $\alpha$  لاکتالبومین < سرم آلبومین < بتالاکتوگلوبولین (۲) بتالا لاکتوگلوبولین <  $\alpha$  لاکتالبومین < سرم آلبومین

- (۳)  $\alpha$  لاکتالبومین > بتالاکتوگلوبولین > ایمنوگلوبولین (۴) بتالاکتوگلوبولین < ایمنوگلوبولین < سرم آلبومین

۲۱ - در کدام یک از فرآیندهای زیر رنگ شیر سفیدتر می‌شود؟

- (۱) L. T. L. T (۲) UHT (۳) H.T.ST (۴) استریلیزاسیون درون بطری

- ۲۲ - اتاق انبساط در خط تولید کدام یک از روش های استریلیزاسیون وجود دارد؟  
 (۱) روش P.H.E (۲) روش اتوکلاو (۳) روش مکانیکی (۴) روش تزریق بخار به شیر
- ۲۳ - در کدام یک از روش های استریلیزاسیون احتمال آلودگی بعد از فرآیند چرارتی منتفی است؟  
 (۱) روش استریلیزاسیون با PHE (۲) روش استریلیزاسیون با تزریق بخار آب به شیر (۳) روش استریلیزاسیون با T.E (۴) روش استریلیزاسیون با اتوکلاو
- ۲۴ - در کدام روش استریلیزاسیون صدمه کمتری به مواد حساس شیر وارد می شود؟  
 (۱) روش اتوکلاو (۲) روش غیرمستقیم UHT (۳) روش مداوم اتوکلاو و با محور دوار (۴) روش مستقیم UHT
- ۲۵ - ژله ای شدن شیر استریلیزه نتیجه چیست؟  
 (۱) فعالیت پروتئازهای طبیعی شیر (۲) فعالیت پروتئازهای میکروبی در شیر (۳) نتیجه فعالیت E.coli در شیر (۴) عدم رعایت صحیح دجه حرارت در UHT
- ۲۶ - چرا شیر استریلیزه باید هموژنیزه باشد؟  
 (۱) برای ثبات دادن به فاز سوسپانسیون (۲) به منظور جلوگیری از تند شدن چربی ها (۳) به منظور جلوگیری از اکسیداسیون چربی ها (۴) به منظور ثبات دادن به فاز امولسیون
- ۲۷ - عامل فساد شیر پاستوریزه شده سرد شده در حین نگهداری به چه دلیل می باشد؟  
 (۱) باکتری های اسپورزا (۲) باکتری های لاکتیکی (۳) E coli (۴) باکتری های سرمادوست
- ۲۸ - کدام ویتامین در شیر استریلیزه بهتر حفظ می شود؟  
 (۱) B<sub>2</sub> (۲) نیامین (۳) B<sub>1</sub> (۴) B<sub>12</sub>
- ۲۹ - چه فرآورده ای برای رشد استرپتوکوکوس ترموفیلوس مناسب تر است؟  
 (۱) شیر خام (۲) شیر پاستوریزه L.T.L.T (۳) شیر استریلیزه اتوکلاو (۴) شیر استریلیزه UHT
- ۳۰ - شیر استریلیزه .....  
 (۱) شیری است که میکروبها و اسپورها در آن قابل ازدیاد نباشند.  
 (۲) شیری است که میکروبها و اسپورها برای مدت خاصی قابل ازدیاد نباشند.  
 (۳) شیری است که تمام میکروبها و اسپورها از بین رفته اند.  
 (۴) شیری است که تمام میکروبها، اسپورها و آنزیمهای شیر از بین رفته اند.
- ۳۱ - کدام یک از جملات زیر در مورد استریلیزاسیون با اتوکلاو درست نمی باشد؟  
 (۱) کاراملیزاسیون لاکتوز در این شیر وجود دارد. (۲) راندمان این روش پایین است.  
 (۳) ویتامینها به طور کامل از بین می روند. (۴) امکان آلودگی ثانویه این شیرها وجود ندارد.
- ۳۲ - روش پولاریزه کردن شیر polarization به چه معنی است؟  
 (۱) استریل کردن شیر با تزریق بخار 145° C به مدت 3s  
 (۲) استریل کردن شیر با تزریق شیر به داخل محفظه بخار 145° C به مدت 3s  
 (۳) استریل کردن با حرارت دادن تا درجه 121° C به مدت 15s  
 (۴) استریل کردن شیر با حرارت دادن آن در 90° C ، سرد کردن و مجدداً حرارت دادن تا 3s

۳۳ - در اپریزاسیون (uperization) شیر استریل می شود به صورت .....

(۱) تزریق بخار  $145^{\circ}\text{C}$  به مدت 3s

(۲) تزریق شیر به داخل بخار  $145^{\circ}\text{C}$  به مدت 3s

(۳) حرارت دادن تا درجه  $121.1$  به مدت 15s

(۴) حرارت دادن شیر تا  $90^{\circ}\text{C}$  و سپس سرد کردن و مجدداً حرارت دادن تا 3s

۳۴ - خصوصیت بخار تزریقی برای شیر استریلیزه به طریقه مستقیم باید چگونه باشد؟

(۱) بخار بایستی کاملاً خشک باشد.

(۲) عاری از هر ترکیب خارجی باشد.

(۳) بخار سبک باشد.

(۴) هر سه خصوصیت ذکر شده می باشد.

۳۵ - کدام جمله زیر در مورد ساختمان آردی مشاهده شده در شیرهای UHT صحیح نیست؟

(۱) این امر مربوط به ذرات خرد شده چربی و پروتئین است.

(۲) فشار هموژنیزاسیون بیش از 200 بار در هموژنیزاسیون قبل از استریلیزاسیون باعث تقویت آن می شود.

(۳) هموژنیزاسیون قبل از استریلیزاسیون باعث تقویت آن می گردد.

(۴) هموژنیزاسیون بعد از استریلیزاسیون باعث تقویت آن می گردد.

۲-۸	۴-۷	۴-۶	۲-۵	۴-۴	۴-۳	۱-۲	۴-۱
۲-۱۶	۴-۱۵	۱-۱۴	۳-۱۳	۳-۱۲	۳-۱۱	۱-۱۰	۲-۹
۴-۲۴	۴-۲۳	۴-۲۲	۲-۲۱	۳-۲۰	۱-۱۹	۳-۱۸	۲-۱۷
۲-۳۲	۳-۳۱	۲-۳۰	۴-۲۹	۱-۲۸	۴-۲۷	۱-۲۶	۲-۲۵
					۴-۳۵	۴-۳۴	۱-۳۳



## تکنولوژی شیرهای غلیظ (Concentrated milks)

در ابتدا بایستی گفته شود که تحولات شیر تغلیظ شده در راستای حرارت دادن شیر می‌باشد.

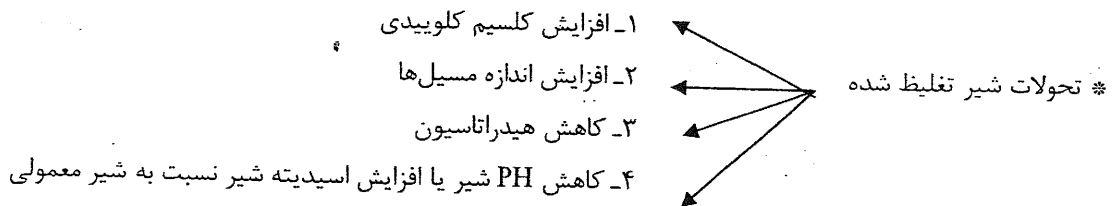

لازم به ذکر است که با تغلیظ، تراکم یون هیدروژن در واحد حجم یا وزن زیاد می‌شود. لذا ضریب یونیزاسیون کاهش می‌یابد و در نهایت میزان یون‌های هیدروژن واحد حجم شیر بیش از شیر معمولی می‌شود.

\* کاهش pH باعث محلول شدن برخی از ترکیبات کلوییدی می‌شود؛ لذا در طول تغلیظ شدن دو عمل متناقض صورت می‌گیرد؛ یعنی از یک طرف افزایش Ca و P کلوییدی و در جهت عکس، محلول شدن نسبی بخشی از آن‌ها در رابطه با کاهش PH است. با وجودی که کاهش PH موجب محلول شدن نسبی Ca می‌شود، ولی افزایش کلی اندازه مسیل‌ها شرایط ناپایداری برای شیر غلیظ شده به وجود می‌آورد.

۱- افزودن نمک‌های پایدار کننده از طریق تبادل یونی Ca یا Na و K

که در نتیجه افزایش Ca، شیر پایدار می‌گردد.

۲- حرارت مقدماتی: که باعث تشکیل کمپلکس بین کاپاکازئین و بتالاکتوگلوبولین می‌شود و همچنین باعث دناتوره شدن پروتئین‌های سرمی می‌گردد.

عواملی که باعث افزایش ثبات شیر غلیظ می‌شوند:

### ۱- شیر تبخیر شده

ترکیب شیر تبخیر شده، در کشورهای تولید کننده آن را قانون مشخص می‌کند و معمولاً به گونه زیر است:

چربی	۷/۵ تا ۹/۰٪
مواد جامد بدون چربی	۱۷/۵ تا ۲۲/۰٪
کل مواد جامد	۲۵ تا ۳۱٪

وجود رنگ روشن و ظاهری شبیه به خامه در محصول مطلوب است.

روند تولید شیر تبخیر شده در تصویر زیر نشان داده شده است. استاندارد نمودن دقیق نسبت چربی به مواد جامد غیرچربی، اولین مرحله را به خود اختصاص می‌دهد. حرارت دادن مقدماتی<sup>۲۰</sup> شیر، مرحله بعد را تشکیل می‌دهد که هدف اصلی آن، افزایش ثبات حرارتی شیر، قبل از استریلیزاسیون اصلی است. درجه حرارت و زمان مربوطه بر حسب میزان مواد جامد در محصول نهایی، میزان پروتئین (اختلاف‌های فصلی)، ویسکوزیته مطلوب و ... به ترتیب بین ۹۳ تا ۱۲۰ °C و ۱ تا ۲۵ دقیقه متغیر است.

افزایش دما، ثبات حرارتی را بهبود می‌بخشد، ولی ویسکوزیته را کاهش می‌دهد. ثبات حرارتی بالا در تولید شیر تبخیر شده حاوی میزان زیاد مواد جامد، امری است ضروری که از این نظر، استفاده از درجه حرارت بالا را می‌طلبد. البته، افزایش بیش از اندازه درجه حرارت منجر به کاهش بسیار زیاد ویسکوزیته می‌شود و این عیب به کرات مشاهده شده است.

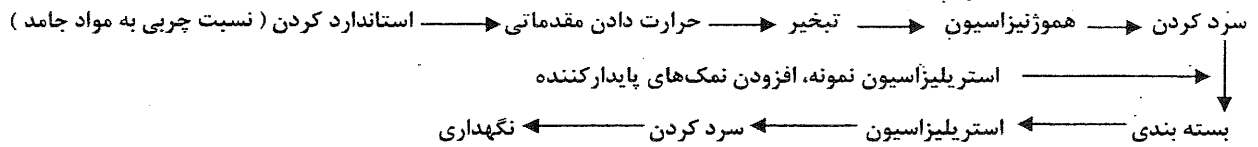

## روند تولید شیر تبخیر شده

عمل تغلیظ در گذشته توسط تبخیر کننده‌های غیر مداوم انجام می‌گرفت، ولی امروزه بیشتر از تبخیرکننده‌های فالینگ فیلم، با کنترل مداوم دانسیته استفاده می‌شود.

کنسانتره پس از تغلیظ، در درجه حرارت حدود  $55^{\circ}\text{C}$  هموژنیزه می‌گردد ( $12500$  تا  $25000$  kPa). هدف از انجام این مرحله، جدا شدن چربی در فراورده نهایی است. هموژنیزاسیون منجر به افزایش ویسکوزیته می‌شود و در مقابل، ناپایدار شدن پروتئین‌ها را به دنبال دارد. افزایش میزان فشار هموژنیزاسیون باعث افزایش ناپایداری می‌گردد.

درجه حرارت محصول، پس از هموژنیزاسیون به حدود  $14^{\circ}\text{C}$  رسانیده شده، بلافاصله بسته‌بندی می‌شود. چنانچه بسته‌بندی به علت استریلیزاسیون نمونه به تعویق افتد، لازم است محصول تا دمای  $5^{\circ}\text{C}$  تا  $8^{\circ}\text{C}$  خنک گردد.

علاوه بر اثر پروتئین‌های سرمی، تعادل نمکی که عبارت است از نسبت کلسیم و منیزیم به فسفات و سترات نیز ناپایداری حرارتی محصول را کنترل می‌نماید. نقش سایر عوامل تا حد زیادی به اثر آن‌ها بر تعادل نمکی وابسته است. با افزایش فسفات‌ها و سترات‌ها، و کاهش مقدار کلسیم، ناپایداری شیر تغلیظ شده در برابر استریلیزاسیون، بالا می‌رود. میزان مورد نیاز نمک‌های تثبیت کننده به کمک استریلیزاسیون نمونه‌ای از محصول، مشخص و به آن اضافه می‌گردد. ویتامین نیز هم‌زمان به آن افزوده می‌شود و پس از انجام استاندارد نهایی چربی و مواد جامد، بسته‌بندی و دربندی صورت می‌گیرد.

قوطی‌ها با پشت سر گذاشتن ماشین پرکن به اتوکلاو که ممکن است مداوم یا غیرمداوم باشد، می‌روند. درجه حرارت و زمان استریلیزاسیون در حدود  $110^{\circ}\text{C}$  تا  $120^{\circ}\text{C}$  و  $15$  تا  $20$  دقیقه است. در مرحله بعد، دمای قوطی‌ها به  $15^{\circ}\text{C}$  تا  $20^{\circ}\text{C}$  کاهش می‌یابد. این امر باید در عرض کمتر از  $10$  دقیقه صورت پذیرد، تا احتمال تخریب کیفی محصول، در اثر فرایند قهوه‌ای شدن و ایجاد بافت نامناسب به حداقل برسد.

هم‌چنین، فرایند UHT (دمای  $140^{\circ}\text{C}$  به مدت  $3$  ثانیه) و سپس بسته‌بندی اسپتیک نیز ممکن است مورد استفاده قرار گیرد. شیر تبخیر شده را می‌توان برای مدت زیادی در دمای  $0^{\circ}\text{C}$  تا  $15^{\circ}\text{C}$  نگهداری نمود. در درجه حرارت‌های بالاتر شاهد رخداد واکنش‌های قهوه‌ای شدن و هم‌چنین کاهش سریع‌تر ویسکوزیته خواهیم بود.

## ۲- شیر کندانسه شیرین

فرمول شیر کندانسه شیرین (SCM<sup>۲۱</sup>)، عموماً به صورت زیر است:

چربی	۸ تا ۹٪
مواد جامد بدون چربی	۲۰ تا ۲۲٪
ساکارز	۴۳ تا ۴۶٪

قابلیت نگهداری مناسب SCM به فشار اسمزی بالای آن مربوط می‌شود که ناشی از غلظت زیاد قند است. بدین معنی که غلظت بیش از  $62/5\%$  قند در فاز آبی، مانع رشد اغلب میکروارگانیسم‌های مولد فساد می‌شود. لذا این شیرها استریل نمی‌شوند. در صورت غیرفعال

شدن قارچ‌ها و مخمرها در طول فرآیند و همچنین اجتناب از آلودگی مجدد در حین بسته‌بندی، SCM از عمر نگهداری خوبی برخوردار خواهد بود.

همان‌طور که در تصویر زیر ملاحظه می‌شود، شیر پس از استاندارد شدن میزان چربی و مواد جامد بدون چربی، پاستوریزه می‌گردد. هدف از فرایند حرارتی فوق :

- ✓ ناپود کردن میکروارگانیسم‌ها و بویژه مخمرها و کپک‌ها
  - ✓ تنظیم ویسکوزیته محصول نهایی است.
  - ✓ غیرفعال کردن لیپاز شیر در نتیجه جلوگیری از تند شدن شیر
  - ✓ آسان نمودن انحلال قند در شیر
  - ✓ حذف قسمت اعظم میکروبه‌های شیر
  - ✓ ارسال شیر گرم به مرحله تبخیر آب Vacuum در نتیجه صرفه جویی در انرژی
  - ✓ پایداری لازم به شیر در برابر شرایط حرارتی و تغلیظ
  - ✓ جلوگیری از رسوب نیترات و فسفات کلسیم و منیزیم در بسته‌بندی در طول نگهداری
- درجه حرارت مورد استفاده تا حدی به کیفیت محصول از نظر ویسکوزیته و «حالت ژله‌ای»<sup>۲۳</sup> آن بستگی دارد.<sup>۲۲</sup> درجه حرارت‌های ۹۰ تا ۱۲۰ °C طی زمان نگهداری صفر ثانیه تا ده دقیقه معمولاً مورد استفاده قرار می‌گیرد.

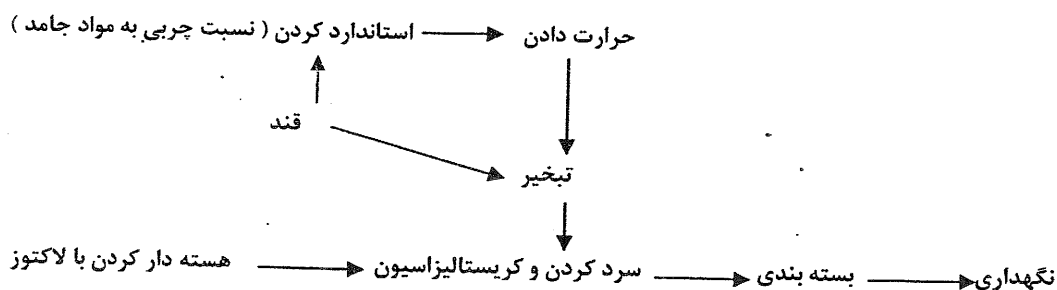

روند تولید شیر کندانسه شیرین

مشخص شده است که درجه حرارت‌های پایین - نظیر ۷۵ درجه سانتی‌گراد - سبب کاهش ویسکوزیته و حالت ژله‌ای می‌شود که این امر به لحاظ جدا شدن شکر و همچنین جدا شدن چربی در فراورده‌های حاوی چربی، پدیده‌ای ناخوشایند محسوب می‌گردد. افزایش دما در محدوده ۸۰ تا ۱۰۰ °C، افزایش ویسکوزیته و ژله‌ای شدن را به دنبال دارد. در درجه حرارت‌های بالای نقطه جوش، ژله‌ای شدن، مجدداً کاهش می‌یابد، در صورتی که ویسکوزیته تغییر محسوسی نمی‌کند یا تنها کمی افزایش می‌یابد. در مواقعی که شیر، از حداقل پایداری برخوردار است، دماهای بین ۱۱۰ تا ۱۲۰ °C برای تنظیم شدت ژله‌ای شدن مناسب می‌باشند. نگهداری شیر، برای مدت بیشتری در یک درجه حرارت خاص، باعث افزایش ویسکوزیته خواهد شد. این بدین معنی است که می‌توان به ترکیبی از درجه حرارت و زمان دست یافت که تحت آن شرایط، بهترین کیفیت به دست آید. قند، قبل از فرایند تبخیر یا به هنگام آن اضافه می‌گردد. معمولاً ساکارز برای این منظور به کار برده می‌شود، زیرا خواص مفیدی دارد که عبارتند از:

- حلالیت زیاد که اجازه می‌دهد فشار اسمزی مورد نیاز تأمین شود.
- قندی است غیر احیا که از این رو در واکنش‌های قهوه‌ای شدن شرکت نمی‌کند.

- تخمیر پذیری کمی دارد.

برای افزودن قند از یک شربت کاملاً استریل ۷۰٪ و بسیار خالص استفاده می‌شود. مقدار قند از رابطه زیر قابل محاسبه است:

$$S = K \times G$$

در این رابطه، K، برابر است با نسبت قند به چربی در شیری که هدف، تولید آن است و G مقدار چربی است در شیر استاندارد شده مورد استفاده؛ معمولاً برای هر صد لیتر شیر حدود ۱۷ کیلوگرم ساکارز خالص به کار می‌رود.

افزودن قند به سه طریق امکان پذیر است:

۱- اضافه کردن آن به شیر قبل از حرارت دادن مقدماتی: در این صورت، لازم است درجه حرارت و زمان آن افزایش یابد، چرا که افزودن قند، مقاومت حرارتی میکروارگانیسم‌ها را زیاده‌تر می‌کند. این روش هم‌چنین ژله‌ای شدن را افزایش می‌دهد.

۲- محلولی از قند با غلظت ۶۰٪ تهیه کرده، سپس آن را درست قبل از این که شیر، وارد تبخیر کننده شود بدان می‌افزایند. این باعث تغییر ژله‌ای شدن در جهت مثبت می‌شود.

۳- اختلاط قند و شیر در خاتمه عمل تبخیر، که حالت ژله‌ای را بیشتر کاهش می‌دهد.

سرد کردن بلافاصله، از جمله مهم‌ترین عملیات در تولید SCM به شمار می‌رود، زیرا باقی ماندن محصول به مدت طولانی در درجه حرارت بالا، ژله‌ای شدن را افزایش می‌دهد. مهم‌تر این که کنترل سرد کردن، بر روی کریستالیزاسیون لاکتوز و در نتیجه بافت محصول مؤثر است.

عمل سرد کردن، معمولاً در یک سردکن تحت خلأ و تا دمای حدود ۳۰°C انجام می‌شود. SCM در این مرحله دارای حالت فوق اشباع لاکتوز است و در صورت عدم کنترل دقیق کریستالیزاسیون، کریستال‌های بزرگی (بیش از ۱۰ μm) تشکیل می‌شود که به محصول، بافتی شنی می‌بخشند. دستیابی به بافتی مطلوب، زمانی میسر می‌گردد که بیشترین تعداد ممکن کریستال‌های کوچک به دست آید. نیل به این هدف، با هسته‌دار کردن کریستالیزاسیون با ذرات بسیار ریز لاکتوز که اندازه آنها حداکثر ۱۰ μm باشد و میزان قابل توجهی از آن‌ها نیز دارای قطر کمتر از ۱ μm باشند، عملی گردد. میزان پودر یا محلول لاکتوز اضافه شده در حدود ۰/۰۵ تا ۰/۱٪ می‌باشد. انجام موفق کریستالیزاسیون نیاز به آن دارد که عمل توزیع و پراکندگی به نحو مطلوبی صورت پذیرد که این خود، تابع اضافه کردن هسته لاکتوز در حین هم زدن مداوم محصول می‌باشد.

درجه حرارت پس از هسته دار کردن و هم زدن مداوم، به مدت یک ساعت ثابت باقی می‌ماند تا زمان لازم برای تشکیل حداکثر تعداد ممکن هسته لاکتوز تأمین گردد. سپس، مخلوط فوق همان‌طور که به‌طور مداوم هم زده می‌شود، به سرعت به درجه حرارت نهایی (۲۰°C) خنک می‌گردد و در این دما باقی می‌ماند تا کریستالیزاسیون به انجام رسد. حال، محصول آماده بسته‌بندی در قوطی یا ظروف بزرگ‌تر است.

عمل پر کردن باید در اتاق‌هایی انجام شود که عاری از آلودگی بوده، هوای آن فیلتر شده باشد. قوطی‌ها نیز پس از استریل شدن با بخار، شعله یا اشعه UV پر می‌شوند.

### کنترل قوطی

برای کنترل کردن قوطی‌ها بعد از استریلیزاسیون، آن‌ها را در مخزن آب ۸۰°C می‌گذارند، اگر در آن‌ها حباب وجود داشته باشد ظرف را شناسایی و جدا می‌کنند.

شیر باید در زیر ۱۵°C تا مرحله مصرف نگهداری شود. در این نوع شیر، انعقاد نسبی مکرراً مشاهده شده و در خصوص علل انعقاد فرضیاتی ارایه شده که بیشتر بر پایه تحولات کاپاکازئین و ساختمان میسلی قرار دارد، با افزودن بعضی از مواد شیمیایی توانسته‌اند جلوی انعقاد را بگیرند.

## شیر خشک - Dried Milk

شیر خشک از چند نظر نسبت به شیرهای معمولی مزیت دارد:

- ۱- قابلیت نگهداری برای مدت طولانی است.
  - ۲- حمل و نقل آسان و اقتصادی
  - ۳- حجم کمی اشغال می‌کند. (میزان شیر خشک بی چربی حاصل از صد کیلوگرم شیر اولیه فقط حدود ۹ کیلوگرم است)
  - ۴- هم نیازی هم به ماشین‌های سردخانه‌دار ندارد.
- شیر خشک دارای کاربرد زیادی است نظیر: تولید شیر باز ساخته، استفاده در ماست، بستنی، حتی صنایع گوشت و فرآورده‌های دیگر غذایی مثل شیرینی و ...

شیر خشک به چند صورت وجود دارد:

- ۱- شیر خشک بی چربی
  - ۲- شیر خشک نیم چرب
  - ۳- شیر خشک پر چربی (یا شیر خشک ۲۶٪ یا ۲۶٪ چربی)
- در مورد شیرهای دارای چربی هم خطر اکسیداسیون وجود دارد و هم خطر تند شدن، به همین دلیل، بسته‌بندی آن‌ها باید در شرایط به خصوصی انجام شود. شیر خشک پر چربی و بی چربی دارای ترکیب تقریباً ثابت زیر هستند و ضمناً شیر خشک پر چربی را با عنایتی مانند ۲۶٪ مشخص می‌کنند؛ یعنی میزان چربی ۲۶٪ است و در مورد این نوع محصولات حتماً این رقم روی بسته نوشته می‌شود.

ترکیب شیرهای خشک					
املاح	مواد از ته	لاکتوز	ماده چرب	آب (رطوبت)	
۹/۵-۱۰	۳۴-۳۷	۵۰-۵۲	۱-۱/۵	۳/۵-۴	شیر خشک بی چربی
۷/۵-۸	۲۷-۲۹	۳۵-۳۷	۲۶	۲-۴	شیر خشک ۲۶٪

## روش‌های خشک کردن

این روش‌ها را می‌توان با توجه به نوع خشک کن به چند گروه تقسیم نمود ولی دو روش زیر دارای کاربرد وسیع‌تری می‌باشند:

۱- روش استوانه یا غلطک (Drum Drying Process ( Roller Drying Process)

۲- روش پاششی یا اسپری (Spray Drying Process)

## روش استوانه یا غلطک

این روش در کشور ما برای غذای کودک و کازئینات سدیم به کار گرفته می‌شود. غلطک غذای کودک عمدتاً تک غلطکی است که خمیر غذایی کودک یا خمیر بخش غلات فرمولاسیون غلات روی آن خشک می‌شود. ولی اگر روش غلطکی، برای خشک کردن شیر مورد استفاده قرار بگیرد، دو غلطکی است نه تک غلطکی. دو غلطک به صورت افقی و برخلاف جهت هم حول محور افقی گردش می‌کنند. شیری که قبلاً غلیظ شده در فاصله بین آن دو فرو می‌ریزد و به صورت قشر یکنواخت در سطح آنها توزیع می‌شود. شیر خشک شده، به وسیله یک تیغه یا کارد سراسری تراشیده می‌شود بخار آب موجود، به وسیله یک دانتیلاتور که در بالای غلطک‌ها قرار گرفته، به خارج کشیده می‌شود. مدت خشک شدن در فشار معمولی ۲-۳ ثانیه است که معادل با نیم دور چرخش استوانه‌ها است. دمای بخار

داخل استوانه‌ها  $143-149^{\circ}\text{C}$  و فشار این بخار حداقل  $2/8$  و حداکثر  $6/3$  کیلوگرم بر سانتی‌متر مربع است. فاصله دو استوانه  $0/75$  میلی‌متر می‌باشد. جنس استوانه‌ها آهن با سطح خارجی صاف و صیقلی شده از فولاد زنگ نزن است. مصرف بخار برای خشک کردن هر لیتر شیر حدود  $1/2$  kg می‌باشد. به دلیل صرفه‌جویی در مصرف انرژی، شیر قبلاً تا  $25-18\%$  ماده خشک غلیظ می‌شود.

**عیوب روش غلطکی:** تماس مستقیم شیر با فلز داغ سطح غلطک و در نتیجه تغییرات شدید در ساختمان شیمیایی شیر باعث کاهش حلالیت شیر خشک می‌شود، زیرا پروتئین‌های محلول دناتوره می‌شود همچنین در این روش، مواد معدنی دچار تغییر شده و به ویتامین‌ها و مواد حساس لطمه وارد می‌شود.

### پارامترهای قابل اندازه‌گیری شیر خشک:

برای مقایسه شیرهای خشک باید مشخصه‌ها و پارامترهای زیر را اندازه‌گیری کرد و با هم مقایسه نمود.

- 1- Solubility Index اندیس حلالیت
- 2- Dispersibility Index اندیس پخش در آب
- 3- Burned Particle ذرات سوخته
- 4- Bulk Density وزن مخصوص توده
- 5- Whey Protein Nitrogen اندیس نیتروژن پروتئین محلول

مهم‌ترین مسئله، اندیس حلالیت یا S.I می‌باشد و تمام تحولات سیستم‌های خشک کردن شیر بر این مبنا انجام شده‌اند. مثلاً در شیر خشک غلطکی  $SI = 85\%$  است؛ یعنی  $15\%$  آن حل نمی‌شود که D.I آن مطلوب نیست و به همین دلیل این نوع شیر بشیرت دارای موارد استعمال صنعتی است تا غذای انسان، برای خوراک دام نیز از آن استفاده می‌شود.

### روش پاششی

این روش عبارت است از پاشیدن شیر قبلاً تغلیظ شده، به صورت قطرات بسیار ریز به داخل یک فضا یا برج. این سیستم با یک جریان هوای گرم که با شیر برخورد می‌کند، به صورت لحظه‌ای رطوبت آن را جدا می‌کند و شیر خشک شده به صورت غبار در ته برج که مخروطی است، سقوط می‌کند. اتاق یا برج خشک کن معمولاً به شکل استوانه‌ای است که به مخروط ختم می‌شود ارتفاع برج، بسته به ظرفیت، بین  $30-10$  متر متغیر است. در بخش‌های مختلف شیشه‌هایی برای مشاهده داخل برج کار گذاشته شده است و همینطور دری به منظور ورود به داخل برج، جهت شستشو، نظافت و یا کنترل شستشو دستگاه مه‌پاش یا Atomizer که معمولاً در بالای برج کار گذاشته می‌شود و شیر غلیظ بصورت ذرات کوچکی به وسیله اتمایزر بداخل فضا پخش می‌شود اتمایزر به شکل Nozzle و یا توربین ساخته می‌شود و در هر دو صورت شیر غلیظ را تحت فشار زیاد بصورت قطرات بسیار کوچکی در می‌آورد در صورت استفاده از توربین سرعت متوسط گردش آن  $25000$  RPM است سرعت توربین، غلظت اولیه، دمای هوای ورودی، دمای هوای مرطوب خروجی، از جمله عواملی هستند که وضعیت خشک کردن و بنابراین اندیس‌های گفته شده را مشخص می‌کنند در این روش شیر اولیه می‌تواند حتی تا  $50\%$  ماده خشک غلیظ شده باشد. مشکل غلظت زیاد این است که سرعت سقوط ذرات زیادتر می‌شود و ممکن است براساس قوانین فیک بخش‌های درونی آن کاملاً رطوبت خود را از دست نداده باشد ماده گرم کننده یا هوای صاف شده و گرم شده توسط الکتریسیته تا  $160-150^{\circ}\text{C}$  ممکنست از همان جهت خروج شیر یا از روبرو یا با زاویه  $90^{\circ}$  به شیر دمیده شود هر یک از این شکلها منجر به طراحی‌های متفاوتی می‌شوند و البته می‌توانند در سرعت سقوط ذرات تأثیر بگذارند. برحسب نوع شیری که هدف تهیه آن است دمای هوای تمیز داغ ورودی، می‌تواند از  $150$  تا  $200$  درجه متغیر باشد. رطوبت جدا شده از شیر هنوز دارای ذرات

سبک شیر خشک می‌باشد این ذرات در یک سیکلون از شیر جدا می‌شوند به همین دلیل در کنار برج اصلی همواره یک یا دو سیکلون با اندازه‌های متفاوت و تقریباً به همان شکل اصلی وجود دارد. در این سیکلون‌ها، صافی‌هایی وجود دارد که رطوبت را عبور می‌دهند ولی شیر خشک را عبور نمی‌دهند و با سیستم‌های ضربه‌ای متناوب، شیر خشک چسبیده به صافی‌ها به داخل سیکلون ریخته شده و وارد مسیر عمومی شیر خشک خروجی می‌گردد. شیر خشک اسپری می‌تواند تا نزدیک به ۱۰۰٪ در آب بازسازی شود. شکل ذرات در بازسازی بعدی مؤثر است هر چقدر اندازه ذرات بزرگتر باشد و بی‌شکل‌تر باشد بهتر آب جذب می‌کند به همین دلیل است که به این سیستم گاهی اوقات، سیستمی موسوم به بستر سیال اضافه می‌شود. اگر ذرات کاملاً کروی و یا بیضوی شکل و اندازه آن کوچک باشد پخش ذره در آب و جذب آب بداخل ذره خوب انجام نمی‌شود اینجاست که بایستی ترتیبی داد که اندازه ذره بزرگتر شده و شکل هندسی منظمی هم نداشته باشد به همین دلیل شیر خشک را در بخش بعدی ممکن است با افزودن آب، مجدداً مرطوب کنند این رطوبت بین ۱۲-۱۰٪ است و این بار بر روی یک تقاله با جریان هوا خشک نمایند و بعد آسیاب کنند گاهی، مرحله آسیاب وجود ندارد چنین شیرری به سرعت در آب پخش شده و حل می‌شود به همین دلیل به آن شیر خشک فوری نیز می‌گویند در حالیکه وزن مخصوص شیر خشک ۱/۳۲-۱/۲۶ است اما عملاً می‌بینیم که bulk density ۰/۸-۰/۵ است زیرا شیر خشک مقدار زیادی هوا را به صورت محبوس در خود نگه می‌دارد و این وضعیت هم در پخش شیر در آب مزاحمت ایجاد می‌کند و هم در نفوذ شیر به داخل ذره، بستر سیال می‌تواند این مشکلات را حل کند در این روش نیز پروتئین‌های محلول کم و بیش دناتوره می‌شوند درصد دناتوراسیون تابعی است از دمای هوای خشک ورودی و هوای مرطوب خروجی، هر چه دناتوراسیون، بیشتر باشد حلالیت، کمتر می‌شود. بطور کلی در فرآیند خشک کردن، اگر چربی وجود داشته باشد و هم‌چنین لاکتوز و سایر ترکیبات ممکنست تحولاتی را تحمل کنند که بر روی S.I آنها مؤثر باشد مهمترین فاکتور نگهداری شیر خشک، رطوبت است که نباید بیش از ۵٪ وزن آن باشد اگر رطوبت، بالا باشد هم کریستالیزاسیون لاکتوز انجام می‌شود و هم قهوه‌ای شدن آغاز می‌شود و در نتیجه تولید عطر نامطلوب، باد کردن، افزایش اسیدیته، کاهش حلالیت و تغییر رنگ از عوارض افزایش رطوبت شیر هستند.

در تولید شیر خشک کامل هموژنیزاسیون باید انجام پذیرد تا از جدا شدن چربی شیر جلوگیری به عمل آید. بسته‌بندی این گونه شیرها بایستی حاوی گاز ازت و یا گازهای بی‌اثر باشد تا از اکسیداسیون و تند شدن آن‌ها جلوگیری شود.

اگر شیر اولیه، دارای کیفیت میکروبی و شیمیایی مطلوبی باشد، می‌توان با یک پاستوریزاسیون معمولی کیفیت میکروبی آنرا بهبود داد که در این صورت تحول شدیدی در ترکیبات شیر به وجود نمی‌آید. اما اگر بار میکروبی زیاد باشد بناچار باید شرایط فرایند را شدیدتر کرد. طبعاً ترکیب شیمیایی و خواص شیر خشک، تحت تأثیر قرار می‌گیرد. شیر خشک با حرارت کم براحتی می‌تواند بازسازی شود و پس از بازسازی کاملاً شبیه شیر پاستوریزه است در شرایطی ممکن است حرارت مقدماتی به  $82^{\circ}\text{C}$ - $80^{\circ}\text{C}$  بمدت ۲۰-۱۵ دقیقه و حتی  $130^{\circ}\text{C}$ - $120^{\circ}\text{C}$  بمدت ۳۰ ثانیه برسد. در نگهداری شیر، رطوبت باید کمتر از ۳/۵٪ باشد معمولاً ذرات شیر در این روش هرگز دمای بیش از  $72^{\circ}\text{C}$  را دریافت نمی‌کنند. این نوع شیر خشک برای فرمولاسیون غذای کودک و مواد حساس دیگر کاربرد دارد. در مورد شیر خشک کامل، اولاً اسیدیته باید کمتر از  $20\text{D}^{\circ}$  باشد، ثانیاً حرارت مقدماتی در  $95^{\circ}\text{C}$  به مدت ۳-۲ دقیقه یا در  $110^{\circ}\text{C}$  الی  $130^{\circ}\text{C}$  بمدت ۲۰-۱۵ ثانیه است. این حرارت شدید، لیباز را کاملاً غیرفعال می‌کند. مهم‌تر از همه بسته‌بندی باید در اتمسفر ازت باشد و به خصوص باید مسائلی مانند نفوذ نور، اسیدیته زیاد و حضور فلزاتی مانند آهن و به خصوص مس را در نظر گرفت. معمولاً از ۱۰۰ لیتر شیر با ۳۱ گرم ماده چرب در لیتر ۱۲-۱۲/۵ کیلوگرم شیر خشک با ۲۶٪ چربی به دست می‌آید.

نمودارهای زیر مراحل اساسی ساخت شیرخشک بی چربی و کامل را نشان می‌دهد.

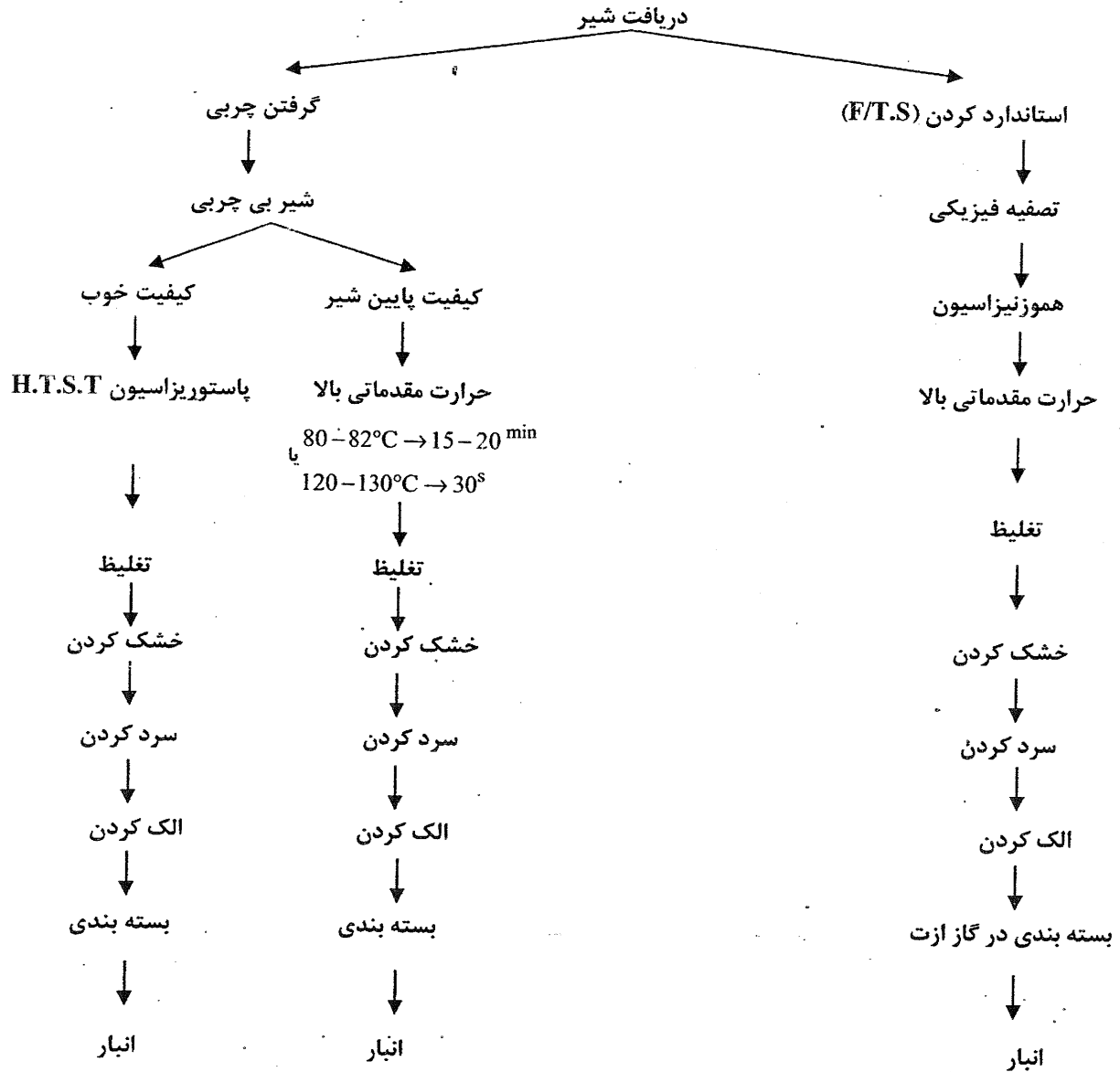

Low Heat skim milk powder      Medium Or High Heat Milk powder

شیرخشک دیگری به نام شیرخشک فوری یا لحظه‌ای تهیه می‌شود که قابلیت جذب آب آن، یعنی نفوذ سریع آب در آن بسیار زیاد است. به سرعت این نوع شیرخشک در آب پخش شده و آب جذب می‌کند و تقریباً نیازی به هم زدن ندارد. دمای بازسازی ۲۰-۵۰°C است. البته در صنعت به همزن‌های قوی شیرخشک را در آب پخش می‌کنند. یکی از فاکتورهای عمده در بازسازی شیر نسبت وزن شیر است، به سطح کلی که با آب در تماس قرار می‌گیرد. شیرخشک فوری را ممکن است با روش‌های یک مرحله‌ای و یا دو مرحله‌ای تهیه کنند. در بعضی سیستم‌ها ابتدا شیرخشک اسپری تهیه می‌کنند، سپس مجدداً در خروج از برج آن را مرطوب کرده و در یک بستر سیال در ۸۵-۸۰°C خشک می‌کنند. ممکن است به جای یک بستر از دو یا سه بستر استفاده شود و در مرحله پایانی با هوای سرد، شیرخشک را سرد یا خشک می‌کنند. در روش یک مرحله‌ای، ترتیبی می‌دهند که در خروج از برج، رطوبت شیر حدود ۱۲٪ باشد و



سپس آن را وارد بستر سیال می‌کنند. در کشورهای تولید کننده شیر خشک روش‌های جدیدی بر مبنای تزریق ازت به شیر غلیظ، تولید کف و سپس خشک کردن کف ابداع شده است که نتیجه از لحاظ سرعت بازسازی بسیار جالب توجه بوده است.

### استفاده از شیرهای تقلیدی Imitation Milks And Imitation Dairy Product

امروزه در بیش از صد کشور جهان، بیش از ۲۰۰ کارخانه وجود دارد که فقط با شیر خشک بازسازی شده کار می‌کنند. شیر خشک را می‌توان با آب و چربی گیاهی یا حیوانی مخلوط کرد و از آن محصولات مختلفی نظیر شیر پاستوریزه، شیر UHT و حتی پنیر می‌توان درست کرد. ولی پنیر را فقط از شیر خشک Low Heat می‌توان تهیه نمود. شیر خشک غلظتی با حلالیت کم ۶۰٪ و در بهترین شرایط حداکثر ۸۵٪، می‌تواند در نانوائی، ماست‌سازی یا مصارف دامی به کار رود. در حالی که پودر اسپری، دارای کاربردهای متنوع بسیار وسیع‌تری به خصوص برای غذاهای انسان است. بازسازی شیر عبارت است از اختلاط ماده چرب شیر، شیر خشک و آب به طوری که نسبت ماده چرب به ماده خشک بی‌چربی و از طرف دیگر ماده خشک کل به آب با شیر تازه برابری کند. خامه بازساخته نیز وجود دارد که در تولید آن حتماً باید از استایلیزر نیز استفاده شود.

### فرآورده‌های چرب شیر

از این گونه فرآورده‌ها می‌توان خامه، کره و روغن حیوانی را نام برد. خامه: عبارت است از شیرغنی شده از چربی که از نظر فازها با شیر تفاوتی ندارد، زیرا فاز پیوسته آن، بخش معزول است و فاز غیر پیوسته همان چربی است.

### سیستم‌های جداکننده خامه از شیر

امروزه دستگاهی که با استفاده از آن چربی شیر را جدا می‌کند سپراتور می‌باشد. این دستگاه با استفاده از نیروی گریز از مرکز و با توجه به اختلاف دانسیته مواد موجود در شیر باعث جداسازی چربی از شیر می‌گردد. سپراتور شامل بخش‌های زیر است:

۱- جام یا کاسه اصلی سانتریفوژ: در کاسه بشقابها یا دیسکهای سپراتور جا می‌گیرند. تعداد آنها در انواع مختلف متفاوت است و معمولاً به بیش از ۴۰ عدد می‌رسد و ممکن است به ۱۲۰ عدد نیز برسد. قطر این بشقابها بسته به ظرفیت دستگاه بین ۲۰-۳۰cm است. سرعت این دستگاه‌ها ۶۰۰۰-۷۰۰۰ دور در دقیقه است. این بشقابها مسطح نیستند و حالت نیم مخروطی دارند و در انواع مختلف آنها علاوه بر یک سوراخ بزرگ در رأس مخروط، سوراخ دیگری در وسط بشقاب وجود دارد که شیر از آن راه وارد فضای بین صفحات می‌شود.

### تفاوت کلاریفایر با سانتریفوژ

۱- سرعت کلاریفایر کمتر از سانتریفوژها است.

۲- سطح مخصوص گل شیر در آنها بیشتر از سانتریفوژها است.

۳- کلاریفایرها بدون بشقاب و یا بشقابهای کمی دارد حدوداً حاوی ۱۰-۶ عدد و حداکثر ۲۰ عدد می‌باشد.

۴- این دستگاه‌ها اگر یک کاره باشند برای جداسازی مواد ناخالصی جامد ریز استفاده می‌شوند.

### عوامل موثر در جدا شدن خامه

- ۱- دما: تمام سیراتورها در دمای بالای  $100^{\circ}F$  بهترین راندمان را دارند. بهترین دما برای خامه‌گیری حدود  $40^{\circ}C$  است هر قدر دما افزایش یابد راندمان خامه‌گیری افزایش می‌یابد.
- ۲- سرعت کاسته سیراتور: هر چقدر سرعت بالاتر باشد چربی بیشتری جدا می‌شود ولی اگر سرعت آن بیش از اندازه بالا رود باعث می‌شود که مقداری از ترکیبات از ته شیر وارد خامه شده در نتیجه میزان مواد از ته شیر پس چرخ کاهش یابد. سیراتورهای دیگری نیز علاوه بر سیراتورهای مخصوص خامه‌گیری طراحی شده است که یکی از آنها: Clarifixation می‌باشد. این دستگاه برای جدا کردن سرم آبی از چربی شیر در تهیه روغن حیوان استفاده می‌شود.
- ۱- جداسازی چربی شیر به دو صورت می‌باشد:
  - ۱- استاتیک
  - ۲- دینامیک

### استاتیک

در حالت استاتیک، گویچه‌های چربی شیر بر اساس رژیم خطی و بدون غلیان به سطح شیر، صعود می‌کنند و جدا می‌شوند. در این حالت سرعت جداسازی طبق قانون استوک به دست می‌آید:

$$V_s = \frac{D^2(\ell_1 - \ell_2)g}{18\mu}$$

در اینجا  $D =$  قطر گویچه است و  $\ell_1$ : دانسیته سرم یا فاز محلول است و  $\ell_2$  دانسیته چربی است.  $\mu$ ، ویسکوزیته شیر می‌باشد و  $g$  شتاب ثقل زمین.

### دینامیک

$$F = \frac{\pi}{6} D^3 (\ell_1 - \ell_2) \omega^2 L$$

در اینجا  $\omega$  سرعت زاویه‌ای است و  $L$  شعاع جام است.

سرعت جداسازی خامه در روش دینامیک از فرمول زیر بدست می‌آید:

$$V_d = \frac{D^2(\ell_1 - \ell_2)W^2L}{18\mu C}$$

در اینجا  $C$  ضریب ثابت است.

با تقسیم سرعت جداسازی دینامیک به استاتیک رابطه زیر حاصل می‌شود:

$$\frac{V_d}{V_s} = \frac{\omega^2 L}{g}$$

ملاحظه می‌شود که هرچه سرعت زاویه‌ای یا  $W$  بیشتر گردد، سرعت جداسازی بیشتر تحت تاثیر قرار می‌گیرد که البته سرعت زاویه‌ای نباید بیشتر از  $8000$  دور در دقیقه باشد زیرا مشکلات فنی بوجود می‌آورد.

در روش دینامیک، جداسازی چربی بر اساس رژیم غلیانی است. در این روش به علت تصادم بین گویچه‌های چربی ممکن است سرعت جداسازی پایین آید. بنابراین برای رفع این مشکل صفحات سیراتور را به فاصله کم حدوداً ۲ میلی‌متر در نظر می‌گیرند تا اینکه وقتی که خامه‌گیر یا سیراتور کار می‌کند، شیر در فضای بین این صفحات پخش شوند و اجازه ندهند که ذرات به هر سو حرکت کنند، در واقع این صفحات به آنها جهت می‌دهند و از تصادم بیش از حد جلوگیری می‌کند.

در سیراتور چربی یا خامه به قسمت‌های مرکزی‌تر و شیر بی‌چربی به علت وزن مخصوص بیشتر و عمل نیروی گریز از مرکز به قسمت‌های دورتر از محور سانتریفوژ هدایت می‌شوند و از راهی که برای آن در نظر گرفته‌اند خارج می‌شوند. این نکته قابل ذکر است که شیر بی‌چربی مطلق را نمی‌توان به‌وجود آورد، زیرا در شیر همواره مقداری گویچه با قطر کوچک کمتر از ۲ میکرون و حتی یک میکرون وجود دارد و خامه‌گیر نمی‌تواند آنها را جدا کند. به همین دلیل شیر بی‌چربی حداقل دارای ۳٪ چربی می‌باشد. در خامه‌گیری، کیفیت شیر بسیار حائز اهمیت است، زیرا در پهنه‌های ترش شده مقداری از کازئین جدا می‌شود و رسوب باقی می‌گذارد.

### انواع مختلف خامه

- ۱- خامه قهوه: چربی آن کم است و حدود ۱۰ درصد می‌باشد و برای تولید آن، خامه معمولی را با شیر بی‌چربی و شیر کامل رقیق می‌نمایند.
- ۲- خامه ترش: بر حسب مورد ممکن است دارای چربی حدود ۱۰٪ یا ۳۰-۲۰٪ باشد که بیشترین مصرف همان غلظت ۱۰٪ دارا می‌باشد.
- در تهیه این نوع خامه ابتدا درصد چربی تنظیم می‌شود و بعد از پاستوریزه کردن خامه به آن حدود ۱ الی ۲ درصد وزن خامه، مایه ترش اضافه می‌نمایند که باعث رسیدن یا می‌شود. طول مدت ۲۴ ساعت است و دمای مناسب  $20^{\circ}\text{C}$  است. میکروارگانیسم‌های مناسب استارتر این خامه از نوع میکروبه‌های لاکتیکی مزوفیل هستند مانند استرپتوکوکوس کرمویس و استرپتوکوکوس لاکتیس واریته لاکتیس و استرپتوکوکوس لاکتیس واریته کرمویس.
- اسیدیته این خامه در انتهای فرآیند باید به 25-30SH برسد که بعد از آن باید عمل تخمیر را متوقف کرد.
- ۳- خامه قنادی یا خامه زده *bitten cream*
- عبارت است از خامه‌ای که در اثر زدن انبساط می‌یابد که به این انبساط *over run* گفته می‌شود زدن باعث می‌شود که غشاء لیپوپروتئین با توجه به خاصیت کاری آن تورم یابد برای استاندارد کردن چربی بهتر است که از خامه کم چرب و یا پرچرب استفاده شود.
- اگر خامه را پاستوریزه کنیم *over run* کاهش می‌یابد. به همین دلیل گاهی اوقات در قنادیها از خامه خام استفاده می‌شود که بهتر باد می‌کند و در چنین مواردی خامه می‌تواند ناقل بعضی از بیماریها باشد. برای کاهش آثار پاستوریزاسیون بر روی *over run* بهتر است در خروج از سانتریفوژ کمی مایه لاکتیکی به خامه اضافه شود و آنرا در  $22^{\circ}\text{C}$  آنقدر نگهداری نمائیم که اسیدیته آن حدود  $3^{\circ}\text{D}$  افزایش یابد و در این حالت خاصیت زدن و بادکردن آن در حد مطلوبی خواهد بود و آثار منفی پاستوریزاسیون نیز از بین خواهد رفت:
- کیفیت خامه‌زده شده تابع شرایط زیر است:

  - ۱- زمان زدن
  - ۲- درصد چربی
  - ۳- استقامت کف
  - ۴- جداسازی سرم از ترکیب
  - ۵- درجه حرارت
  - ۶- پراکندگی گویچه‌های چربی
  - ۷- ترکیبات امولسیون کننده
  - ۸- اسیدیته

### ۱- زمان زدن Whipping cream

زمان زدن خامه تابع موارد زیر است:

الف: تابع کیفیت خامه است: خامه ای که برای زدن مصرف می شود بایستی دارای کیفیت بالایی باشد. چربی شیر زمستان over run کمتری دارد، در حالیکه استقامت کف آن بیشتر است زیرا اسیدهای چرب اشباع تری دارد. چربی شیر تابستان برعکس است. ب: تابع نحوه زدن خامه است که ممکن است به صورت مکانیکی یا با استفاده از سایرروش ها باشد.

۲- درصد چربی:

با افزایش درصد چربی، استقامت کف افزایش می یابد در حالیکه افزایش حجم کاهش می یابد. معذک افزایش چربی، استقامت و over run دارای رابطه زیر هستند. حداقل درصد چربی در این خامه باید ۲۰٪ باشد و اپتیمم درصد چربی ۲۵٪ باشد.

$$\text{Over run} = \frac{\text{حجم خامه نزده شده} - \text{حجم خامه زده شده}}{\text{حجم خامه نزده شده}} \times 100$$

بهترین over run بین ۱۵۰-۱۰۰ است. اگر کمتر از ۸۰ باشد ایده آل نیست.

۳- استقامت کف:

۴- جداسازی سرم: آب انداختن کف یا تبدیل شدن کف به آب، جداسازی سرم نامیده می شود. در دمای ۱۸°C بعد از یک ساعت بایستی سرمی جدا نشده باشد و در عرض ۲ ساعت حداکثر یک سانتی متر مکعب باید باشد.

۵- درجه حرارت:

هرچه قدر دما پایین آید فرآیند whipping یا زدن کاهش می یابد ولی کف مقاومتر می شود.

۶- پراکندگی گویچه های چربی:

هموزنیازیون بر روی whipping اثر منفی دارد و زمان زدن را طولانی می کند. ظاهراً تغییراتی که در دیواره غشاء گویچه های چربی بوجود می آید روی فرآیند whipping اثر منفی دارد.

۷- ترکیبات امولسیون کننده:

این ترکیبات اگر اضافه شوند دارای اثر مثبت می باشد.

۸- اسیدیته:

در صورت کاهش PH به 6.4-6.2 ثابت شده که از یک طرف حلالیت پروتئین های غشاء افزایش می یابد و از طرف دیگر قدرت هیدراتاسیون سرم پروتئین بالا می رود که در نهایت بر روی فرآیند WHIPPING اثر مثبت دارد.

### کره

کره و محصولات مشابه آن، در سه گروه دسته بندی می شوند که عبارتند از: انواع متداول کره، روغن کره و فرآورده های شبه کره. چربی شیر تأثیر عمده ای بر روی ظاهر، قوام و مزه محصولات یاد شده دارد.

\*\*\*کره طبق تعریف کمیسیون غذایی کدکس (Codex Alimentariuy commission) فرآورده چربی است که منحصرأ از شیر

به دست می آید. کره، می باید حاوی بیش از ۸۰ درصد چربی شیر و بالغ بر ۲ درصد از مواد جامد غیر چربی شیر باشد. حد استاندارد

آب در آن، حداکثر ۱۶٪ است. هرچه قدر میزان مواد غیر چرب کمتر باشد عمر نگهداری کره و کیفیت آن بهتر خواهد بود.

\*\*\* روغن کره، روغن کره غیر هیدراته و چربی غیر هیدراته شیر طبق تعریف کمیسیون مذکور، محصولاتی هستند که صرفاً از کره یا خامه پس از حذف آب و مواد جامد غیر چربی به دست می آیند. حداقل مقدار چربی در روغن کره، ۹۹/۳٪ و حداکثر میزان آب در آن، ۰/۱۵٪ می باشد. روغن کره غیر هیدراته و چربی غیر هیدراته شیر متشکل از حداقل ۹۹/۸٪ چربی شیر و حداکثر ۰/۱٪ آب هستند.

\*\*\* محصولات شبه کره مانند انواع مختلف کره های ادویه دار یا کره های حاوی افزودنی هایی چون توت فرنگی و غیره

### کره معمولی به چهار صورت مختلف تولید می شود:

- ۱- کره نمکی حاصل از خامه شیرین
  - ۲- کره نمکی حاصل از خامه کشت داده شده
  - ۳- کره غیر نمکی حاصل از خامه شیرین
  - ۴- کره غیر نمکی حاصل از خامه کشت داده شده
- خط تولید کره معمولاً همراه با شیر خشک و یا کازئین تولید می شود. به این ترتیب که خامه جدا شده از شیر به بخش کره سازی برده می شود و شیر بی چربی بعد از تغلیظ خشک می شود.
- در این جا ابتدا مراحل اصلی تهیه کره را به صورت صنعتی ارایه می دهیم سپس شرایط مراحل اصلی را مورد بحث قرار می دهیم.
- بنابراین خط تولید کره به صورت زیر است:

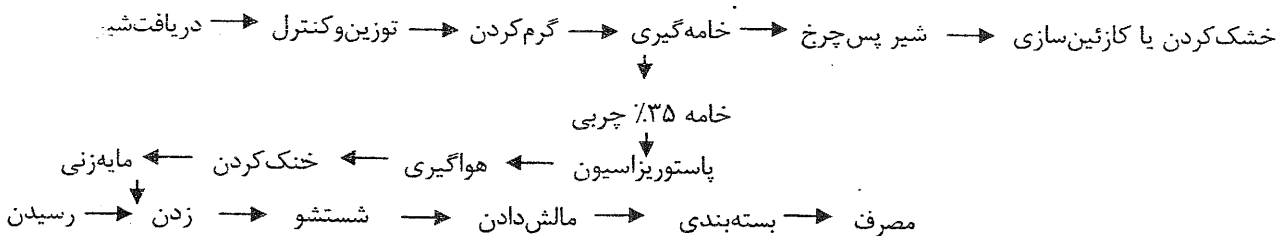

### ۱- کیفیت مواد خام

خامه ای که تهیه می شود، باید دارای کیفیت و استانداردهای خاصی باشد. ۸۰٪ معیابی که در کره به وجود می آیند. در اثر عملیاتی است که روی خامه صورت می گیرد و قسمت اعظم بوهای نامطبوعی که در شیر است به خامه منتقل می شود. کیفیت شیر استفاده شده در تولید کره بر روی خاصیت گسترش پذیری (spreadability) کره تأثیر می گذارد؛ چرا که مقادیر نسبتاً بالای چربی با نقطه ذوب پایین در شیر باعث بروز این ویژگی می شود. از آن جایی که ترکیب شیر، تابع نوع غذایی است که حیوان می خورد، لذا با کنترل دقیق تغذیه آن می توان به این خاصیت دست یافت.

تغییر طعم ناشی از فاز چربی، از اهمیت بیشتری برخوردار است؛ زیرا در این صورت، مواد مولد طعم نامطلوب در کره متمرکز می شوند. این حالت، غالباً به تغذیه دام نسبت داده می شود. به عنوان مثال، انواع مشخصی از چغندر و دانه های روغنی متعلق به گروه چلیپاییان، نظیر کلزا، حاوی مقادیر زیادی از اسیدهای آمینه گوگرد دار هم چنین گلوکوزینولات ها (glucosinolate) هستند که به هنگام تجزیه، در فاز چربی شیر تجمع پیدا می کنند.

تغییر طعم هایی که بعد از شیردوشی صورت می گیرد، نیز ممکن است به کره منتقل شود. تند و تیز شدن ناشی از آزاد گردیدن اسیدهای چرب کوتاه در حضور آنزیم لیپاز نمونه ای از این تغییرات طعمی به شمار می آید.

سایکروتروفها، مهم ترین منبع این لیپازهای مقاوم به حرارت هستند که می توانند در درجه حرارت یخچال رشد کنند.

در بعضی از کارخانجات جهت تولید کره، به جای شیر، خامه ای را تحویل می گیرند که دارای شرایط زیر باشد:

- ۱- درجه حرارت آن از  $10^{\circ}\text{C}$  بیشتر نباشد. ۲- اسیدیته آن از ۶SH بیشتر نباشد. ۳- فاقد آنتی بیوتیک باشد.
- ۴- Total Count آن از ۱۰۰۰۰۰ بیشتر نباشد. ۴- فاقد آنتی بیوتیک باشد. ۵- در  $0/01$  میلی لیتر آن E coli منفی باشد.

## ۲- انتقال و فرآیند خامه

### الف: جداسازی

تغلیظ امولسیون چربی شیر، توسط سانتریفوژ، قبل از کوره زنی (churning) منجر به کاهش حجم ماده ورودی به دستگاه کوره زنی (چرن) می شود؛ سرعت فرآیند کوره زنی افزایش می یابد؛ و از میزان دوغ کره کاسته می گردد.

درصد چربی خامه تأثیر زیادی بر میزان چربی دوغ کره دارد. میزان مطلوب چربی خامه بستگی به عملیات حرارتی خامه و روش تولید کره دارد. به علاوه نوع خامه که ممکن است شیرین یا کشت داده شده باشد بر میزان چربی دوغ کره مؤثر است.

چنانچه از روش غیر مداوم کوره زنی که معمولاً به کار برده می شود، استفاده گردد، وجود ۳۳٪ چربی در خامه، ضروری است در صورتی که در روش مداوم، این میزان معمولاً ۳۸-۴۲٪ می باشد. خامه کشت داده شده با درصد چربی کمتر، در مقایسه با خامه شیرین، کارایی مشابهی از نظر تولید کره دارد.

نکته بسیار مهم این است که از طریق اختلاط خامه حاوی درصد چربی بالا با خامه دارای میزان چربی کم، نمی توان به خامه ای با درصد چربی مورد نظر دست یافت؛ زیرا در این حالت، پایداری امولسیون کاهش یافته، بر میزان ویسکوزیته افزوده می گردد و در نتیجه پمپ کردن خامه با اشکال مواجه می شود.

به منظور افزایش کارایی جداسازی و به عبارت دیگر، کاهش میزان چربی ورودی به شیر پس چرخ، شیر قبل از ورود به سیراتور، حرارت داده می شود. البته، درجه حرارت جداسازی باید به قدری بالا باشد که لیپیدهای تجمع یافته در خامه، غیرفعال گردند. اگر آنزیم در این جا غیرفعال نشود، عمل لیپولیز قبل از پاستوریزاسیون، به سرعت در بالانس تانک صورت می پذیرد. درجه حرارت  $50^{\circ}\text{C}$  تا  $55^{\circ}\text{C}$  در هنگام جداسازی برای این منظور، کافی به نظر می رسد.

### ب: پاستوریزاسیون (حرارت دادن)

هدف از این کار:

- ۱- نابودی کلیه میکروارگانیسم های پاتوژن و کاهش میکروارگانیسم های ساپروفیت
  - ۲- نابودی آنزیم های پروتئولیتیک و لیپولیتیک که منجر به تجزیه چربی و پروتئین می شوند.
  - ۳- کاهش ویسکوزیته
- پاستوریزاسیون خامه سبب ایجاد طعم پخت در خامه و بالطبع در کره می شود. طعم پخت ناشی از سولفیدهای فراری است که از اسیدهای آمینه گوگرددار پروتئین های شیر به وجود آمده اند. هم زمان با وجود آمدن سولفیدهای فرار، گروه های سولفیدریل در اسیدهای آمینه فعال می شوند. ناپایداری این گروه ها در مقابل اکسیژن باعث کاهش پتانسیل اکسیداسیون احیای خامه و کره می شود که به این ترتیب، اثر آنتی اکسیدانی پاستوریزاسیون آشکار می شود.
- برای خامه، از پاستوریزاتور صفحه ای که فاصله صفحات آن بیشتر از پاستوریزاتور شیر و هم چنین پاستوریزاتور دو جداره می باشد؛ استفاده می شود. هر چند بهتر است از پاستوریزاتور صفحه ای استفاده شود. بهترین دما  $60^{\circ}\text{C}$  و بهترین زمان ۳۰ ثانیه است. ملاحظه می شود که این شرایط از شرایط پاستوریزاسیون شیر، قوی تر است. علت این است که در محیط چرب، مقاومت میکروب بیشتر می شود.

لازم به ذکر است که مرحله انجام پاستوریزاسیون نیز حائز اهمیت است. اجتناب از هرگونه عملیات حرارتی شیر قبل از جداسازی به استثنای حرارتی که به هنگام جداسازی اعمال می‌شود، ضروری می‌باشد، زیرا عملیات حرارتی بر توزیع مس که یک پرواکسیدان قوی است، بین فاز سرمی و گلبول‌های چربی اثر می‌گذارد. همچنین پاستوریزاسیون شیر قبل از سانتریفوژ باعث تولید میزان نسبتاً بالای مس در خامه می‌گردد.

### ج: هواگیری

کلیه بوهای نامطبوعی که از تغذیه حیوان یا در اثر فرآیند آماده‌سازی به خامه منتقل شده باشد، به کره نیز انتقال می‌یابد. بنابراین در حین هواگیری بوهای نامطبوع نیز از خامه جدا خواهد شد.

### خنک کردن

اهمیتی که خنک کردن در فرآیند عمل‌آوری خامه دارد عبارت است از:

۱- تنظیم درجه حرارت کریستالیزاسیون

۲- هدایت کریستالیزاسیون

۳- هدایت فاز اول رسانیدن خامه

کریستالیزاسیون چربی شیر، تابع اسیدهای چرب سازنده چربی است که در دامنه کریستالیزاسیون  $10-25^{\circ}\text{C}$  در نظر گرفته می‌شود. چربی تابستان چون دارای اسیدهای چرب غیر اشباع و زنجیر بلند بیشتری است؛ دارای نقطه ذوب پایین‌تری از کریستالیزاسیون چربی زمستان است که دارای اسیدهای چرب زنجیر کوتاه و اشباع می‌باشد.

امروزه برای به دست آوردن کیفیت کره یکسان ( کره تابستان نرم‌تر و کره زمستان سخت‌تر ) با هدایت حرارتی کریستالیزاسیون می‌توان بر روی کیفیت کره اثر گذاشت. این کار از طریق انتخاب درجه حرارت صحیح برای رسانیدن خامه صورت می‌گیرد. انتخاب درجه حرارت صحیح را می‌توان به کمک عدد یدی، عدد رفاکتومتری، یا منحنی ذوب و کریستالیزاسیون چربی مشخص کرد، که رایج‌ترین و ساده‌ترین روش، عدد رفاکتومتری می‌باشد. هر چه عدد یدی کاهش یابد، درجه حرارت کریستالیزاسیون افزایش می‌یابد. با افزایش درصد چربی خامه کره‌زنی، تغییراتی در خصوصیات فیزیکی شیمیایی آن به وجود می‌آید:

- ۱- میزان سرم کاهش می‌یابد که این امر بر روی اسیدیته خامه در حین رسانیدن مؤثر است.
- ۲- با افزایش درصد چربی، ویسکوزیته خامه افزایش می‌یابد که باعث می‌شود نقل و انتقال خامه دشوارتر و خامه بیشتر به بدنه ظروف بچسبد.
- ۳- با افزایش چربی، وزن مخصوص خامه کاهش می‌یابد.

### رسانیدن

رسانیدن شامل دو بخش است:

۱- بخش فیزیکی یا کریستالیزاسیون

۲- بخش بیوشیمیایی ( تولید اسید و آروما )

رسانیدن به دو صورت ممکن است باشد:

۱- به صورت اسیدی

۲- به صورت غیر اسیدی

### رسانیدن غیر اسیدی (رسانیدن شیرین):

در این فرآیند رسانیدن خامه، واکنش‌های بیوشیمیایی نقشی ندارند، بلکه رسانیدن به کمک واکنش فیزیکی صورت می‌گیرد. برای آماده‌سازی خامه، خامه را به تانک‌های تخمیر هدایت کرده و تا دمای  $12^{\circ}\text{C}$  -  $6^{\circ}\text{C}$  کاهش می‌دهند و به مدت ۲-۴ ساعت عمل کریستالیزاسیون انجام می‌شود. اگر چه خامه آماده کوره‌زنی است، ولی معدالک ۱۴ تا ۱۵ ساعت خامه را در حالت کریستالیزاسیون نگه‌داشته و روز بعد عمل کوره‌زنی در آن صورت گرفته می‌شود. در فرآیند رسانیدن شیرین، معمولاً خامه دارای  $\text{pH}=6/2-6/3$  بوده و در اثر کریستالیزاسیون چربی، حجم گویچه‌ها کاهش می‌یابد. در نتیجه کشش سطحی بین غشاء و سرم کاهش می‌یابد که این امر موجب ناپایداری غشاء خواهد شد. امروزه، قسمت اعظم کوره‌های صادراتی به صورت شیرین نگهداری می‌شود، چون زمان نگهداری بیشتری نسبت به کوره ترش دارد.

### فرآیند رسانیدن اسیدی (ترش)

در این فرآیند هم کریستالیزاسیون و هم واکنش‌های بیوشیمیایی صورت می‌گیرد. در این روش، کشت دادن خامه وجود دارد که هدف تولید کوره‌ای با طعم و آرومای مطلوب می‌باشد. طعم کم اسید و آجیل مانند کوره کشت داده شده را به حضور دی‌استیل همراه با اسید لاکتیک، انواع اسیدهای فرار ( پروپیونیک و کربونیک )، دی‌اکسید کربن و محصولات حد واسط نظیر آستالدئید و دیگر مواد معطرده نسبت می‌دهند. دی‌استیل، ظاهراً مهم‌ترین ترکیب طعم‌زایی است که در اثر کشت دادن خامه به‌وجود می‌آید. عمل رسیدن خامه، متأسفانه حتی در کارخانجات به صورت خود به‌خودی انجام می‌شود. یعنی خامه را چند روز در سردخانه به آن خود رها می‌کنند تا در آن اسیدیته لازم به وجود آید. طبیعی است تحت این شرایط، تندی و بلخی و کاهش راندمان می‌تواند خودش را نشان بدهد. معمولاً خامه را دو هفته در  $5^{\circ}\text{C}$  نگهداری می‌کنند سپس از آن کوره درست می‌کنند. در حالی که می‌بایستی خامه را بلافاصله پاستوریزه نمود و سپس کشت داد. مایه گشتی ( استارتر ) که برای کشت خامه به کار برده می‌شود، حاوی باکتری‌های مولد اسیدلاکتیک، نظیر استرپتوکوکوس لاکتیس، استرپتوکوکوس گرموریس و باکتری‌های تخمیر کننده اسید سیتریک، از جمله استرپتوکوکوس دی‌استی‌لاکتیس و لویکونستوک سیتروروم می‌باشد. باکتری‌های اخیر، عامل اصلی عطر کوره یعنی دی‌استیل هستند. برحسب نوع کوره که به صورت تازه خوری مصرف می‌شود و یا برای صادرات، زمان طولانی نگهداری می‌شود؛ استارتر مورد استفاده متفاوت است. در کوره‌هایی که برای مدت طولانی‌تر نگهداری می‌شوند؛ از کشت L و DL استفاده می‌شود.

### موارد زیر برای ایجاد آرومای مناسب توصیه می‌شود:

$$\text{PH} < 5/3 \quad (1)$$

(۲) اسیدیته کمتر از  $60^{\circ}\text{D}$

(۳) حضور اکسیژن شدید

(۴) در درجه حرارت زیر  $15^{\circ}\text{C}$  در فاز دوم رسانیدن ( تولید آروما ) صورت بگیرد. ( $11-13^{\circ}\text{C}$ )

(۵) برای تولید آرومای بیشتر می‌توان به محیط اسید سیتریک (  $0/2\% - 0/1$  ) اضافه کرد.

در فرآیند اسیدی کردن خامه، انعقاد پروتئین‌ها موجب خواهد شد که هنگام زدن خامه، چربی آسان‌تر از سرم شیر جدا شود.

برای رسانیدن خامه، خامه را به تانک تخمیر هدایت می‌کنند. زمانی که تانک تا  $\frac{1}{3}$  پر شد برحسب شرایط ۸-۲ استارتر به خامه افزوده خواهد شد. بعد از خوب بهم‌زدن مابقی خامه به تانک افزوده می‌شود و بعد از مخلوط کردن خوب، خامه وارد فاز کریستالیزاسیون خواهد شد و بعد از آن وارد فاز اسیدی و کاهش pH می‌گردد و نهایتاً وارد فاز تولید آروما می‌گردد.



در روش قدیمی اسیدی کردن، معمولاً خامه به مدت ۲۴ ساعت در دمای  $18-15^{\circ}\text{C}$  تا زمانی که اسیدیته به  $60^{\circ}\text{D}$  برسد عملیات تداوم می‌یابد و وقتی که PH به کمتر از ۵ رسید آروما به حداکثر می‌رسد. اشکال چنین کره‌ای shelf life کوتاه آن است. اگر کره‌ای برای مدت طولانی باید نگهداری شود، رسیدن را یا باید محدود نمود یا حذف کرد. معمولاً در چنین شرایطی مدت کشت فقط ۲ ساعت و دما  $20^{\circ}\text{C}$  بوده و اسیدیته چندان زیاد نخواهد شد. هم‌چنین ممکن است از زمان ۱۶-۱۲ ساعت و دمای  $15-11^{\circ}\text{C}$  استفاده می‌شود. در تابستان باید از دمای کم و در زمستان از دمای بالا استفاده نمود. برای رسیدن خامه ۴ روش پیشنهاد می‌گردد.

۱- روش آلنارپ (Alnarp): اساس آن به صورت سرد، گرم، سرد می‌باشد و معمولاً برای خامه زمستانه مورد استفاده قرار می‌گیرد. در این روش کریستال‌های روغن کمتری حاصل می‌شود.

۲- روش گرم، سرد، سرد: که برای خامه‌های تابستانی معمولاً به کار می‌رود. در این روش کریستال‌های بیشتری از آلنارپ حاصل می‌شود.

### ۳- روش گرم

### ۴- روش سرد

روش سوم و چهارم از نظر ساعت کار، پرسنل و سهولت کار، آسان‌تر است ولی کره دارای یک کیفیت ثابت نخواهد بود و میزان چربی دوغ کره، همواره بالاست. چون در این روش‌ها عمل کریستالیزاسیون به خوبی صورت نمی‌گیرد، پس راندمان این روش‌ها پایین می‌باشد.

### زدن (کره زنی)

بعد از این که خامه رسید، آن را می‌زنند. این کار در گردونه کره‌زنی (چرن) انجام می‌شود. زدن، غشاء گویچه را پاره می‌کند. در نتیجه تری‌گلیسیریدهای درون گویچه آزاد شده و بهم ملحق می‌شوند و از بقیه بخش‌های خامه به نام دوغ کره (Butter milk) جدا می‌گردند.

فرآیند کره‌زنی، با به هم زدن و نفوذ حباب‌های کوچک هوا و به تعبیر دیگر ایجاد کف آغاز می‌شود. هم‌زمان با تولید کف، چربی مایع از گلبول‌های چربی خارج شده، در سطح حباب‌های هوا پخش می‌شود. این عمل باعث ترکیدن حباب‌ها و نزدیک‌تر شدن گلبول‌های چربی به یکدیگر می‌گردد. توده‌ای شدن گلبول‌های چربی و هم‌چنین شناور شدن مجدد آن‌ها به کمک نیروی کره‌زنی هم‌چنان ادامه می‌یابد تا این که دانه‌های کره تشکیل شوند. این تئوری را شناوری خود بخودی «Auto Flotation Theory» گویند.

در گذشته، از چرن‌های چوبی استفاده می‌شد. این نوع چرن‌ها به سختی قابل شستشو و ضدعفونی بودند. سپس چرن‌های استوانه‌ای که در درون آن‌ها پره‌هایی وجود داشت به بازار آمدند. این پره‌ها برای شدت دادن به شوک استخراج سریع تری‌گلیسیریدها مورد استفاده قرار می‌گیرند. چرن‌های جدید، معمولاً استوانه‌ای است که به یک مخروط وصل شده و فاقد پره می‌باشد تا نقاط مرده وجود نداشته باشد. جنس دستگاه کره‌زنی (چرن) از فولاد ضد زنگ است و سطح داخلی آن دنداندار است تا مانع از چسبیدن کره به دیواره شود.

برروی چرن، شیشه‌ای برای ملاحظه شکل‌گیری کره و مجرای برای خروج دوغ کره وجود دارد.

گردونه‌های کره‌زنی معمولاً با سرعتی بین ۵۰-۳۰ دور در دقیقه دور خود می‌چرخند.

زمان مورد نیاز تبدیل خامه به دوغ کره و دانه‌های کره به اندازه مناسب به عوامل زیر بستگی دارد:

- ۱- میزان چربی خامه
  - ۲- مقدار چربی جامد
  - ۳- درجه حرارت کره‌زنی
  - ۴- میزان پر بودن دستگاه کره‌زنی
- برای این که میزان چربی ورودی به دوغ کره به حداقل ممکن رسانیده شود. مقداری از چربی راه یافته به دوغ کره شیرین را می‌توان با سانتریفوژ باز یافت نمود، ولی انجام این کار در مورد دوغ کره کشت داده شده بسیار مشکل است.

## عواملی که در از دست دادن چربی در دوغ کره مؤثر هستند:

۱- درصد چربی خامه ۲- درجه حرارت کره زنی ۳- میزان چربی جامد ۴- pH خامه ۵- مقدار خامه پر شده در چرن

### ۱- درصد چربی خامه

در صورت کم بودن مقدار چربی خامه، میزان چربی وارد شده به دوغ کره کاهش پیدا می‌کند، ولی بر مقدار کل دوغ کره افزوده می‌گردد؛ به طوری که در نهایت مقدار چربی از دست رفته بیشتر می‌شود. بنابراین، میزان چربی خامه نباید از ۳۳٪ کمتر باشد. چنانچه میزان چربی خامه از ۴۰ تا ۴۲٪ بالاتر باشد. کارایی فرآیند کره زنی پایین می‌آید. علاوه بر این که کار کردن با خامه حاوی بیش از ۴۰٪ چربی - به خصوص اگر کشت داده شده باشد - بسیار مشکل است.

### ۲- درجه حرارت کره زنی

درجه حرارت مطلوب برای کره زنی در صورت بالا بودن عدد یدی  $10^{\circ}\text{C}$  -  $8^{\circ}\text{C}$  می‌باشد و در مواردی که عدد یدی پایین باشد، لازم است که از دمای  $12^{\circ}\text{C}$  تا  $14^{\circ}\text{C}$  استفاده شود مثلاً توصیه می‌شود که در تابستان دما بر روی  $10^{\circ}\text{C}$  و در زمستان  $13^{\circ}\text{C}$  کنترل شود. البته، اگر این دما بسیار پایین باشد، یک کره خشک با قابلیت شکل پذیری بسیار ضعیف به دست می‌آید و اگر دما زیاد باشد یک کره شل با درصد آب زیاد و افت چربی در دوغ کره به میزان زیاد حاصل می‌شود.

اگر خامه کشت نشده باشد و یا شیرین باشد، بهتر است دما در حدود  $6^{\circ}\text{C}$  -  $7^{\circ}\text{C}$  و به ناچار زمان طولانی تر باشد؛ با افزایش درصد چربی خامه، درجه حرارت کره زنی باید کاهش یابد.

### ۳- میزان چربی جامد

انجام کریستالیزاسیون مناسب چربی کره قبل از شروع فرآیند کره زنی، نکته‌ای بسیار مهم در مورد کارایی فرآیند کره زنی است و بایستی یک نسبت مناسب بین کریستال و چربی مایع موجود باشد تا قوام خوبی داشته باشد. اگر چربی مایع ۳۰٪ باشد حالت مطلوب است و اگر چربی مایع زیاد باشد، کره حالت مایع و روان پیدا می‌کند و قوام خوبی ندارد.

### ۴- PH خامه

۱- دانه‌های کره در خامه کشت داده شده، سریع‌تر از خامه شیرین تشکیل می‌شوند.

۲- چربی راه یافته به دوغ کره آن نیز کمتر است از کره شیرین است. دلیل اصلی این امر، کاهش بار الکتریکی گلبول‌های چربی و در نتیجه نیروی دافعه بین آن‌ها در اثر کاهش PH می‌باشد. علاوه بر این، پروتئین‌های منعقد شده در خامه کشت داده شده، اثر هم‌زدن مکانیکی را افزایش می‌دهند.

### ۵- مقدار خامه پر شده در دستگاه کره زنی

خامه در هنگام فرآیند کره زنی، از یک سو به سوی دیگر و از بالا به پایین پرتاب می‌شود. شدت بهم‌زدن متأثر از عواملی چون زمان لازم فرآیند کره زنی و میزان خامه موجود در دستگاه می‌باشد.

برای تنظیم حجم خامه درون گردونه به صورت زیر عمل می‌کنیم:

درصد چربی خامه ضرب در حجم گردونه پر شده بایستی برابر با ۱۰۰۰ باشد. پس خامه‌ای با ۲۵٪ چربی بایستی ۴۰٪ حجم گردونه پر شود.

$$25 \times x = 1000 \Rightarrow x = \frac{1000}{25} = 40\%$$

به هر حال نبایستی بیش از ۵۰٪ حجم گردونه پر شود. بیش از اندازه پر کردن دستگاه، جای آزاد، برای پرتاب خامه را کاهش می‌دهد که در نتیجه، خامه به اندازه کافی تکان داده نمی‌شود. این امر باعث افزایش زمان فرآیند کره‌زنی و همچنین افزایش میزان چربی دوغ کره می‌گردد.

قبل از اینکه دستگاه چرن، کار کند بایستی آن را ضد عفونی کرد و قبل از استفاده دستگاه را با آب سرد شستشو داده، تا هم موجب خنک شدن دستگاه شود و هم آب به صورت یک لایه نازکی روی سطح زیر و خشن دستگاه منتشر شود و از چسبیدن خامه به بدنه جلوگیری کند.

در شروع کار چرن، ابتدا آن را چند دقیقه می‌چرخانیم و بعد متوقف کرده و در آن را باز می‌نماییم که گازهای حاصل تخلیه شده و فشار در داخل گردونه برابر فشار اتمسفر شود. دوباره در گردونه را بسته و با سرعتی که سازنده معین کرده گردونه به حرکت در می‌آید ۳۰-۴۰ دقیقه طول می‌کشد تا دانه‌های کره (Butter Grains) تشکیل گردد. سپس شیشه روی گردونه شروع به روشن شدن می‌کند. در این مرحله باید در صورت امکان سرعت را کم کرد، تا دو فاز شدن، بهتر انجام شود و بعد گردونه را متوقف می‌کنیم و مقدار آب خیلی خنک به آن اضافه می‌کنیم و دوباره گردونه را راه می‌اندازیم تا وقتی که اندازه دانه به اندازه یک دانه گندم بشود. مجدداً دستگاه متوقف شده، دوغ کره را تخلیه می‌نماییم.

موفقیت ما بستگی به چربی دوغ کره دارد که هرگاه از  $3 \frac{gr}{liter}$  کمتر باشد کل عملیات قابل قبول است (جزوه تهران). می‌توان گفت: اگر چربی دوغ کره ۶۰٪ باشد، مطلوب است. ولی اگر بیشتر باشد بایستی عمل کره‌زنی را متوقف کرد (جزوه مشهد و کتاب شیر و تکنولوژی آن).

### شستشو

پس از اتمام فرآیند و تخلیه دوغ کره، دانه‌های کره با آب سرد شستشو داده می‌شوند تا دوغ کره باقی مانده بر سطح آن‌ها نیز برطرف گردد. بدین منظور، پس از بستن شیر، تخلیه، هم اندازه خامه اولیه یا حداقل تا اندازه‌ای که سطح دانه‌های کره پوشانیده شود، به آن آب اضافه می‌گردد.

شستشو می‌تواند یک‌بار و یا چند بار صورت گیرد که شستشو دوبار و هر بار به مدت ۱۰ دقیقه جواب خوبی می‌دهد. شستشوی طولانی به کیفیت کره لطمه می‌زند. اما اگر کیفیت خامه پایین باشد، ناچاریم شستشو را طولانی‌تر بنماییم. برای کره‌هایی که مدت طولانی نگهداری می‌شوند، ۲-۳ بار عمل شستشو صورت می‌گیرد. بعد از اتمام شستشو، دوباره آب اضافه کرده و آن قدر گردونه را می‌چرخانیم تا بزرگی دانه‌ها به اندازه‌ها یک مشت شود.

درجه حرارت آب شستشو، تابعی از شرایط دانه‌های کره است به طوری که اگر کره سفت باشد، از آب معمولی ولی اگر نرم باشد، از آب ۴-۶ درجه سانتی‌گراد استفاده می‌کنیم. کیفیت آب شستشو بایستی بالا باشد. سرعت و تعداد گردش دستگاه چرن، معمولاً حدود ۱۵-۱۰ بار گردش با سرعت کمتر از مرحله کره‌زنی به کار می‌رود.

### دلایل شستشو:

- ۱- کاهش بدطعمی حاصل تغذیه حیوان و یا کیفیت پایین خامه
- ۲- کاهش مواد جامد شیر از روی سطح دانه کره
- ۳- کاهش بار میکروبی
- ۴- خنک کردن
- ۵- کاهش اسیدیته کره
- ۶- آسان‌تر کردن کاهش رطوبت کره، چرا که دوغ کره در مقایسه با آب خالص، اتصال قوی‌تری با دانه‌های کره برقرار می‌کند و از این رو جایگزین کردن آب خالص به جای دوغ کره به وسیله شستشو پیش از مالش دادن، کاهش میزان رطوبت را آسان‌تر می‌کند.

### معایب شستشو:

- ۱- مصرف آب و انرژی
  - ۲- کاهش راندمان، به علت حذف مواد جامد شیر
  - ۳- طولانی شدن فرآیند
  - ۴- کاهش مواد مولد آروما در تولید کره
- به نظر می‌رسد که مطالب اخیر، دلایل اصلی حذف مرحله شستشوی دانه‌های کره در تولید صنعتی این فرآورده تحت شرایط کنونی باشد.

### نمک‌زنی:

- ۱- روش خشک که بر روی کره پاشیده می‌شود.
  - ۲- روش مرطوب که به صورت محلول نمک، به کره اضافه می‌شود.
- اگر میزان سختی یا نرمی کره به حدی باشد که باعث کاهش شدت مالش‌دهی شود بهتر است از روش مرطوب استفاده گردد. حفظ کیفیت کره ایجاب می‌کند که نمک به کار برده شده از درصد خلوص شیمیایی بالایی برخوردار باشد و به‌ویژه نمک‌های مس و آهن که باعث تسریع اکسیداسیون چربی کره می‌شوند، در آن یافت نشوند.

### مالش دادن (mixing)

پس از عمل شستشو و یا در کره‌های نمکی بعد از عمل نمک‌زنی، مالش دادن در همان دستگاه چرن و با سرعت کمتری انجام می‌شود؛ که مالش دادن به‌وسیله ضربات وارده به توده کره با جدار گردونه انجام می‌شود.

مقدار آب توده کره روی ۱۶٪ تنظیم می‌شود که تنظیم درصد رطوبت در کره در همین مرحله با افزودن آب لازم صورت می‌گیرد.

مالش دادن کره به‌طور معمول در درجه حرارت‌های نسبتاً پایین - زیر ۱۴ درجه سانتی‌گراد - انجام می‌شود و لذا در برخی موارد لازم است، سطح خارجی دستگاه را با پاشیدن آب خنک کرد.

قطر ذرات آب کمتر از ۷ میکرون باعث می‌شود میکروبو در کره رشد نکند - هرچه قدر قطر این قطرات بیشتر باشد آسیب‌پذیری کره در برابر میکروبو و لیپولیز در برابر آنزیم، بیشتر خواهد بود. در کتاب تکنولوژی فرآورده‌های لبنی قطر ذرات فوق را کمتر از  $10 \mu\text{m}$  مناسب‌تر ذکر کرده است.

میزان مالش دادن در یک حد مناسب، اثر محسوسی بر طعم کره ندارد. اما اگر میزان مالش به حدی زیاد باشد که قطرات رطوبت بیش از اندازه پراکنده شده باشند، از شدت طعم کاسته می‌شود؛ زیرا مواد طعم زای موجود در قطرات تقسیم شده نهایی، قابلیت دسترسی کمتری را برای پرزهای چشایی خواهند داشت.

مقدار هوای محبوس در کره ۳-۵ میلی‌متر در هر صد گرم است و این مقدار تابعی از مدت زمان زدن می‌باشد. فرآیند مالش دهی در برخی از کشورها تحت خلأ انجام می‌شود که در نتیجه، میزان هوای کره کاهش می‌یابد و وزن هر یک از بسته‌ها بیشتر است. میزان خلأ در ابتدای مالش دهی، ۲۵ cmHg و در انتهای آن ۱۲ cmHg است. میزان هوای موجود در کره‌های تولید شده تحت خلأ، کمتر از ۱٪ و در حضور هوا تقریباً ۵٪ حجمی می‌باشد.

در انتها می‌توان اهداف عمل mixing را چنین بیان کرد:

- ۱- ایجاد یک بافت هموزن در کره
- ۲- تثبیت امولسیون آب در چربی و تنظیم درصد آب

**بسته‌بندی:**

بعد از اینکه کره، زده شد، از چرن خارج شده جهت بسته‌بندی انتقال داده می‌شود.

**نکته:** اگر کره کم رنگ باشد، می‌توان با استفاده از مواد رنگی، ظاهر آن را بهبود بخشید. رنگ، بهتر است بلافاصله قبل از کره‌زنی به خامه افزوده شود. افزودن مستقیم رنگ به کره، عمل چندان مناسبی نیست، زیرا مالش دادن کره به اندازه کافی برای توزیع یکنواخت و کامل رنگ در آن، کار مشکلی است. از جمله رنگ‌هایی که استفاده می‌شود می‌توان موارد زیر را نام برد:

۱- کاروتن      ۲- بیکسین

**تولید کره به روش مداوم**

سیستم‌های مداوم تبدیل خامه و کره را می‌توان به سه روش مختلف تقسیم کرد:  
روش ایجاد امولسیون<sup>۲۴</sup>، روش تغلیظ<sup>۲۵</sup> و روش کره‌زنی<sup>۲۶</sup>.

**۱- روش ایجاد امولسیون**

اساس این روش بر استفاده از چربی بسیار تغلیظ شده شیر استوار گردیده است. توجه به این نکته از اهمیت بالایی برخوردار است که خامه در این روش باید قبل از سرد شدن و مالش دیدن، ناپایدار شده باشد. کره‌ای که طبق این روش، تولید می‌گردد دارای توزیع مناسب آب و هم‌چنین ظاهری یکنواخت می‌باشد، در حالی که استحکام آن در مقایسه با کره‌ای که به روش سنتی تولید می‌شود، تفاوت زیادی دارد. این کره در درجه حرارت‌های پایین، بسیار سخت، و در دماهای بالا، خیلی نرم است. در حال حاضر، کارخانه‌هایی که با تکیه بر این تکنیک کار می‌کنند، انگشت شمارند.

**۲- روش تغلیظ**

در این روش، خامه دارای ۳۰ تا ۴۰٪ چربی در یک سپراتور ویژه به حدود ۸۲٪ چربی، تغلیظ شده، سپس به درصد مورد نیاز در کره، استاندارد و آنگاه سرد می‌گردد. خامه پس از این مرحله، در معرض فرایند مکانیکی قوی‌ای قرار می‌گیرد تا به کره تبدیل شود (تغییر فاز). ذکر این نکته ضروری است که خامه در این روش به هنگام سرد کردن و مالش دادن، ناپایدار می‌گردد. در سال‌های اخیر، توجه کمتری به این روش شده است. کره‌ای که طبق این روش تولید می‌شود، دارای توزیع بسیار مناسب می‌باشد، ولی بافت سخت و شکننده‌ای دارد.

**۳- روش کره‌زنی**

در این روش، جریان مداومی از خامه حاوی حدود ۲۸٪ چربی توسط یک همزن با سرعت دورانی بالا، تا حدی زده می‌شود که به خوبی کف کند. دانه‌های کره طی مدت ۳ ثانیه تشکیل می‌شوند و از طریق بخش جدا کننده، مستقیماً به قسمت مالش دهنده منتقل می‌گردند. بنابراین، دانه‌های کره در اصل به روش مشابه کره‌زنی سنتی تشکیل می‌شوند و بافت و قوام کره حاصل نیز همانند کره‌ای است که در روش سنتی تولید شده است.

24 - emulsification method  
25 - concentration method  
26 - churning method

این روش، برای اولین بار در کشور آلمان ابداع گردید و به نام مخترع آن «فريتز»<sup>۲۷</sup> خوانده شد. روش کره زنی در طی سال‌های اخیر گسترش زیادی پیدا کرده و امروزه، کارخانه‌های صنعتی متعددی، هر یک با اعمال تغییراتی در این روش، آن را مورد استفاده قرار داده‌اند.

این دستگاه از سه قسمت پيپي تشکیل شده است: (۱) بخش کره زنی (Churning section)؛ (۲) بخش جدا کننده (Seperation section)؛ و (۳) بخش مالش دهنده (Working section).

**بخش کره زنی** از یک استوانه افقی تشکیل شده است که در داخل آن، یک همزن با سرعت بالا دوران می‌کند. فاصله بین دیواره استوانه و همزن، فقط چند میلی‌متر می‌باشد و سرعت همزن نیز قابل تنظیم است. سرعت همزن باید به گونه‌ای تنظیم شود که دانه‌های کره همراه با دوغ کره در هنگام انتقال به بخش جدا کننده دارای اندازه مناسبی باشند. علاوه بر تخلیه دوغ کره در قسمت جدا کننده، دانه‌های ریز کره نیز در این جا به یکدیگر متصل می‌شوند و توده‌های بزرگ‌تری را به وجود می‌آورند.

**بخش جدا کننده** متشکل از استوانه افقی دوار است که با یک توری دارای سوراخ‌های ریز جفت شده است و عمل جداسازی دوغ کره از دانه‌های کره را انجام می‌دهد. فضای درونی استوانه را می‌توان با لوله‌ای افقی به منظور پاشیدن آب سرد و شستشوی دانه‌های کره تجهیز کرد. همچنین، می‌توان از دوغ کره‌ای که با یک خنک‌کن صفحه‌ای بین ۰ تا ۲°C سرد شده است بدین منظور استفاده نمود. دانه‌های کره بر اثر پاشیدن آب یا دوغ کره سرد شده، قبل از رسیدن به قسمت مالش دهنده خنک می‌شوند.

دانه‌های کره که تا این مرحله به صورت توده‌های بزرگی درآمده‌اند، از قسمت جدا کننده به بخش مالش دهنده منتقل می‌شوند و در این جا به وسیله یک مارپیچ دوار به حرکت در می‌آیند. کره با گذر از میان صفحات مشبکی که در بین آنها تیغه‌های چرخانی وجود دارد، کاملاً مالش داده می‌شود. در این بخش می‌توان با تزریق آب، میزان رطوبت کره را تنظیم نمود. به علاوه، اضافه کردن آب نمک نیز امکان‌پذیر است. برای تنظیم بسیار دقیق درصد رطوبت و نمک، از پمپ‌های «دوزینگ»<sup>۲۸</sup> (پمپ‌های دقیقی که در مدت زمان مشخص، مقدار معینی از مایع را پمپ می‌نمایند) خاصی استفاده می‌شود.

بخش مالش دهنده، را می‌توان با یک محفظه خلأ تجهیز نمود. این محفظه در جایی کار گذاشته می‌شود که کره به شکل لایه‌های بسیار نازکی در آمده و سطح آن به‌طور قابل توجهی افزایش پیدا کرده است. استفاده از خلأ در این مرحله باعث می‌شود که میزان هوای موجود در کره به ۱٪ حجمی کاهش پیدا کند.

قسمت مالش دهنده ممکن است از یک یا دو بخش که به وسیله محفظه خلأ از یکدیگر جدا می‌شوند، تشکیل شده باشد. در حالت اخیر، کنترل سرعت مارپیچ و همچنین سرعت تیغه‌های دوار در هر دو بخش سیستم، بطور مجزا امکان‌پذیر است. امکان تنظیم مالش دادن مکانیکی کره، قبل از آن که محصول نهایی سیستم را ترک نماید، مزیتی برای این سیستم محسوب می‌شود.

رسیدن یکنواخت خامه به ماشین، نکته‌ای بسیار مهم در تولید کره به روش مداوم است. البته، چنانچه خامه از ویسکوزیته بالایی برخوردار باشد (نظیر خامه کشت داده شده) - بویژه زمستان - ایجاد جریان مداومی از آن دشوار خواهد بود. برای دست یافتن به جریان یکنواخت خامه کشت داده شده، لازم است که فرایند کشت دادن به دقت کنترل شود. ویسکوزیته خامه شیرین نیز تحت شرایط خاصی افزایش پیدا می‌کند که به «ژله‌ای شدن»<sup>۲۹</sup> معروف است. مطالعات، حاکی از آن است که تشکیل چربی آزاد در اثر تلاطم به عنوان دلیل اصلی ژله‌ای شدن مطرح می‌باشد و شکستن مکانیکی گلبول‌های چربی، تأثیری در این پدیده ندارد. به منظور جلوگیری از بروز حالت ژله‌ای، توصیه می‌شود خامه، حاوی بیش از ۴۲٪ چربی نباشد و فرایند آن نیز در دامنه حرارتی ۲۰ تا ۴۵°C صورت نپذیرد.

27 - Fritz

28 - Dosing pompe

29 - gelling

میزان زیاد چربی راه یافته به دوغ کره در سیستم‌های مداوم کره‌زنی، مشکلی بود که از سال‌ها پیش، مانع پیشرفت این تکنیک می‌شد. البته این مشکل، امروزه حل شده است؛ به گونه‌ای که میزان چربی هدر رفته در انواع جدید سیستم‌های مداوم کره‌زنی با مقدار آن در روش سنتی برابر است.

تزریق نمک نیز از جمله مسائل بفرنج در زمینه پیشرفت این سیستم بوده است. یکی از تفاوت‌های مهم بین نمک‌زنی کره در سیستم‌های مداوم و روش سنتی، عبارت از آن است که نمک در فرایند مداوم باید طی زمان کوتاهی در کره حل و پخش شود. در حالی که در شیوه سنتی، مالش دادن کره ممکن است بیش از یک ساعت به طول انجامد.

محلول نمک حتی در حالت اشباع (۲۵٪) حاوی مقدار زیادی آب است که باعث افزایش میزان رطوبت کره می‌شود. بنابراین، فقط میزان محدودی از نمک را می‌توان به صورت محلول اشباع به کره افزود. به عنوان مثال، اگر کره‌ای با ۱٪ نمک و کمتر از ۱۶٪ رطوبت مورد نیاز باشد، کاهش میزان آب پایه آن به حدود ۱۳٪ ضروری است، که رسیدن به این حد رطوبت ممکن است بسیار مشکل باشد. در صورت نیاز به میزان بیشتر نمک، لازم است مخلوطی از نمک حل نشده در محلول اشباع آن را به کره افزود. در عین حال، با انجام این کار، احتمال آن وجود دارد که محصول نهایی در هنگام خروج از دستگاه حاوی کریستال‌ها، حل نشده نمک باشد. این کریستال‌ها آب موجود در مناطق مختلف کره را جذب خود می‌نمایند. نقاطی که آب آنها به این ترتیب از دست رفته است، به صورت لکه‌های زرد رنگ‌تری ظاهر می‌شود.

اجتناب از این مشکل، زمانی میسر می‌گردد که ذرات نمک تا حد امکان کوچک شده باشد. حداکثر اندازه ذرات نمک به توصیه سازندگان سیستم‌های مداوم ۵۰  $\mu\text{m}$  می‌باشد، ولی Jebson در سال ۱۹۶۷ بیشترین مقدار آن را ۱۰۰  $\mu\text{m}$  معرفی کرده است. ذرات بسیار ریز نمک را می‌توان با استفاده از آسیاب مرطوب، آسیاب خشک یا به کمک روش خشک کردن پاششی به دست آورد. Jebson در سال ۱۹۶۸ اظهار داشت؛ نمکی که به خوبی دانه‌ای شده است را می‌باید در درجه حرارت‌های نسبتاً بالا - حداقل ۵۰  $^{\circ}\text{C}$  بالاتر از دمای محیط - نگهداری کرد تا رطوبت نسبی آن از ۷۵٪ تجاوز نکند. کلوخه‌ای شدن<sup>۳</sup> نمک، در این صورت به حداقل مقدار خود می‌رسد. به گفته Russel در سال ۱۹۷۱ نگهداری طولی‌المدت آب نمک منجر به افزایش اندازه ذرات نمک می‌شود که باید از آن پرهیز کرد. چنانچه مقدار بسیار زیادی آب نمک در یک وهله تهیه شود، ممکن است شاهد تعداد قابل ملاحظه‌ای از ذرات بیش از حد درشت شده نمک در انتهای کار باشیم.

تنظیم درصد رطوبت کره در فرایند مداوم به دقت ویژه‌ای احتیاج دارد و لازم است به‌طور دایم کنترل شود. از این رو، کنترل دستی سیستم مداوم بسیار مشکل بوده، نیاز مبرم به تجهیزات تنظیم کننده و رطوبت سنج‌های خودکار بیشتر احساس می‌شود. تجهیزات مذکور، میزان رطوبت کره و خروجی از ماشین را دائماً اندازه‌گیری می‌نمایند و با بهره‌گیری از پمپ‌های تزریقی که خود، تحت کنترل یک میکروپروسسور می‌باشند، مقدار نهایی آن را تنظیم می‌کنند. ثابت دی‌الکتریک کره، عاملی است که معمولاً به منظور اندازه‌گیری درصد رطوبت به کار برده می‌شود.

## بسته‌بندی

کاغذ و ورقه‌های نازک آلومینیوم، بیشترین کاربرد را در بسته‌بندی به خود اختصاص داده‌اند. آلومینیوم، بسیار گران‌تر از کاغذ است، ولی محافظ بهتری در برابر نفوذ بخار آب می‌باشد و بنابراین تأخیر آب از سطح کره کاهش می‌یابد؛ افزون بر این که از رسیدن نور به کره ممانعت بهتری به عمل می‌آورد. این موضوع به ویژه در زمانی که بسته‌های کره مستقیماً در معرض نور قرار گرفته باشند، از اهمیت بیشتری برخوردار است، زیرا نور به لحاظ تسریع اکسیداسیون چربی، اثر نامطلوبی بر کیفیت نگهداری کره می‌گذارد. سرد کردن کره بلافاصله بعد از بسته‌بندی حایز اهمیت فراوان است، چرا که کاهش دما، افزایش کیفیت نگهداری و پایداری فیزیکی فرآورده‌های خیلی نرم را به دنبال دارد.

## معایب و محاسن روش مداوم و سنتی

### محاسن روش سنتی

- ✓ عمل آماده‌سازی خامه اگر به طور مطلوب صورت نگیرد تأثیر چندانی روی فرآیند ندارد.
- ✓ درصد چربی کم آب کره
- ✓ بدلیل شستشو میزان ماده خشک بدون چربی کره کمتر است.
- ✓ تنظیم آسان‌تر درصد آب کره
- ✓ ساده بودن روش

### معایب روش سنتی:

- ✓ زمان‌بر است.

### محاسن روش مداوم:

- ✓ مقایسه فرایند مداوم و سنتی کره‌زنی، نشان می‌دهد که دستگاه‌های مداوم از هزینه بالاتری برخوردارند، ولی هزینه تولید هر کیلوگرم کره به دلیل ظرفیت بالای تولید در سیستم‌های مداوم، کمتر از روش‌های سنتی است.
- ✓ نیروی انسانی مورد استفاده به ازای هر کیلوگرم محصول نیز به طور قابل ملاحظه‌ای کمتر می‌باشد.
- ✓ هرز نرفتن ساعات کاری در سیستم‌های مداوم، عامل دیگری است که هزینه تولید را تحت تأثیر قرار می‌دهد، زیرا ماده ورودی به دستگاه فقط چند دقیقه بعد از شروع به کار آن، آماده بسته‌بندی می‌شود.
- ✓ مساحت و ارتفاع لازم برای سیستم‌های مداوم در میزان مساوی محصول، کمتر از سیستم سنتی است.

### معایب سیستم :

- ✓ کار کردن با تجهیزات پیچیده سیستم مداوم، حرفه‌ای است که به افراد تحصیل کرده و مجرب نیاز دارد.
- ✓ خامه بایستی آمادگی خوبی داشته باشد.
- ✓ هزینه بالاتری برای راه‌اندازی می‌خواهد.

### قابلیت نگهداری کره:

با افزایش میزان نمک کره، از فعالیت لیپولیز کاسته می‌شود حال آنکه کاهش PH به تنهایی اثر ندارد. اما نمک‌زدن و کشت دادن توأم با آن اثر زیادی دارد. بنابراین کره نمک‌دار و کشت داده شده در مقابل لیپولیز نسبتاً مقاوم است. کشت دادن و اضافه کردن نمک به میزان معینی، از رشد باکتری‌ها جلوگیری به عمل می‌آورد. High quality life (HQL) طبق تعریف، عبارت است از مدت زمانی که کیفیت محصول دستخوش ۱۰۰٪ کاهش می‌شود. HQL برای محصولات مختلف بدین صورت است:

کره کشت شده و دارای نمک > کره کشت شده و فاقد نمک > کره نمک دار خامه شیرین > کره فاقد نمک حاصل از خامه شیرین پس کره فاقد نمک حاصل از خامه شیرین، پایدارترین نوع کره در نگهداری سرد است.

اکسیداسیون چربی، عامل محدود کننده اصلی در قابلیت نگهداری کره کشت داده شده نمک‌دار است در حالی که این عامل در مورد سایر کره‌ها به لیپولیز نسبت داده می‌شود.

### معایب کره

مهم‌ترین معایبی که کره می‌تواند پیدا کند، عبارتند از عیوب مربوط به مزه و یا طعم مانند مزه پیاز، سیر و شلغم و غیره که مربوط به تغذیه دام با علوفه بودار است که حذف این بو، مشکل است.

مزه ترش: وقتی ظاهر می‌شود که خامه بیش از حد ترش شده باشد و یا شستشوی آن کامل نباشد و در نتیجه اسیدهایی در محیط باقی‌مانده باشند.



**مزه کهنگی:** این مزه منشاء میکروبی دارد و هرگاه خامه را به صورت خود به خود در زمان طولانی تخمیر کنند، چنین مزه‌ای در کره پیدا می‌شود.

**مزه پخته:** مربوط به پاستوریزاسیون شدید است. این مزه به تدریج کم می‌شود. فعالیت باکتری‌های لاکتیکی و تابش نور نیز مزه‌ای مشابه ایجاد می‌کند.

**مزه تلخ:** ناشی از فعالیت باکتری‌های تجزیه کننده پروتئین است و معمولاً از کره‌های تهیه شده از خامه کهنه به وجود می‌آید.

**مزه فلزی:** مربوط است به مقادیر بیش از حد مس و آهن در کره به دلیل تأثیر این دو عنصر در شکل‌گیری پدیده اکسیداسیون ممکن است به مرور زمان مزه فلزی، جای خود را به مزه بدتری مانند مزه ماهی بدهد.

**مزه روغنی:** مربوط به اکسیداسیون چربی کره است و معمولاً در این حالت کره در موقع مصرف به لب‌ها و زبان می‌چسبد.

**مزه تند:** مربوط به فعالیت لیپازهای طبیعی یا میکروبی شیری است که تری‌گلیسیریدها را تجزیه کرده و اسیدهای فرار از قبیل بوتیریک - کاپریک - کاپریک و ... تولید می‌کنند.

**مزه صابونی:** این طعم مربوط است به صابونی شدن اسیدهای چرب کره توسط موادی مانند سون که برای پاک کردن لوازم، ظروف و وسایل به کار می‌رود و ممکن است به خوبی عمل شستن برای حذف سون و یا کربنات سدیم انجام نشده باشد.

**طعم پنیر:** با توجه به اینکه در خامه اولیه، کمی مواد از ته هست و بخشی از این مواد را کارژین تشکیل می‌دهد؛ احتمال دارد در اثر باکتری‌های پروتئولیتیک پتیدهایی تولید شوند که در کره باقی‌بمانند و به آن طعم پنیر بدهند.

**مزه مخمری:** آلودگی به مخمر

**بوی ماهی:** تغذیه، درصد چربی بالای خامه، اسیدیته بالا خامه، وجود تری‌متیل آمین در اثر حضور باسیل سرئوس که دارای آنزیم لستیناز است و کولین را به TMA تجزیه می‌کند.

**مزه مالتی ( مزه سمنو):** در اثر آلودگی به استرپتوکوکوس لاکتیس واریته مالتیجنس در کنار این عیوب، کره ممکن است بوی محیط اطراف خود را جذب کند؛ مثلاً بوی اسطبل پیدا کند یا شستشوی ناقص یا شستشوی با آب‌های آلوده، منشاء بوهای غیرعادی بشود.

همچنین ممکن است در اثر فعالیت میکروب‌های مختلف، رنگ کره سیاه - صورتی - آبی و زرد شود که کلیه این عیوب مربوط به فعالیت میکروارگانیسم‌ها است.

**\* کره نرم و روغنی باشد:** چربی مایع زیاد بوده و (عمل کریستالیزاسیون به خوبی صورت نگرفته است) و یا درجه حرارت کره زنی بالا بوده است.

### ارزش غذایی کره:

کره دارای ارزش انرژی‌زایی زیادی است و هر ۱۰ گرم آن معادل ۷۶ کیلو کالری انرژی تولید می‌کند. ارزش هضمی آن بسیار خوب است و ضریب هضمی در حدود ۹۵٪ است و منبع مهم ویتامین A است.

### محاسبه راندمان کره‌سازی

این امر به ما اجازه می‌دهد که افت اجتناب‌پذیر را محاسبه کنیم و اگر در خط تولید ایرادی است آن را بر طرف سازیم. با مقایسه راندمان نظری و آنچه که واقعاً در عمل ملاحظه می‌شود، می‌توانیم درصد افت را محاسبه نماییم و بعد با کنترل بخش‌های مختلف خط تولید مشخص نماییم که در چه نقطه یا نقاطی بخشی از چربی از خط تولید خارج می‌شود.

برای محاسبه راندمان کره‌سازی راه‌های مختلفی هست که ساده‌ترین آن‌ها بدین صورت است. میزان چربی وارد شده به خط تولید را در یک روز یا یک هفته و یا یک ماه محاسبه نموده و در ضریب  $1/18$  ضرب می‌کنیم.

راندمان قابل قبول در تولید کره =  $1/18 \times$  مقدار چربی

( به شرطی که چربی کره ۸۲٪ باشد)

$3/5$  تن چربی در روز  $\Rightarrow$   $3/5 \text{ fat}$  با  $100 \text{ Ton}$  شیر در روز مثلاً

راندمان کره این شیر در روز =  $3/5 \times 1/18$  تن در روز

هرگاه مثلاً چربی کره ۸۰٪ باشد برای به‌دست آوردن ضریب بدین صورت عمل می‌کنیم: ضریب  $1/18$  را در ۸۲ ضرب می‌کنیم. تقسیم بر ۸۰ می‌کنیم که ضریب جدید به‌دست می‌آید. حالا ضریب جدید را در مقدار چربی ضرب می‌کنیم.

اگر این ضریب تا  $1/15$  کاهش یابد هنوز خط تولید به شکل قابل قبول، نه مطلوب عمل می‌کند. اما اگر از این هم کمتر باشد ایراد عمده‌ای در خط تولید می‌باشد.

### روغن حیوانی یا روغن کره (Butter oil) anhydrous milk fat

این روغن از ذوب کره به‌دست می‌آید که در قدیم، ذوب کره باعث می‌شد که مواد سنگین‌تر از چربی در زیر آن جمع شوند و کف و مواد سبک‌تر روی آن قرار گیرند که با جداسازی این دو بخش روغن با درجه خلوص زیاد به‌دست می‌آید. با وجودی که این روش عمر نگهداری را زیاد می‌کند ولی منجر به حذف تمامی آب و مواد خارجی نمی‌شود. به‌همین دلیل در صنعت روغن از تبخیر در خلأ و نیروی گریز از مرکز استفاده می‌شود. که در نهایت، درجه خلوص به بیش از  $99/8$  می‌رسد و هرچه قدر ناخالصی کمتر باشد، دوره نگهداری بیشتر خواهد بود.

امروزه، در بعضی اوقات به جای کره، از این محصول برای تنظیم چربی محصولات شیر استفاده می‌شود.

### روش تهیه روغن کره:

۱- کره را تا  $75$  الی  $80^\circ \text{C}$  گرم کرده و ذوب می‌نمایند. این محصول چند ساعت به حال خود گذاشته می‌شود و بعد قسمت‌های کف را جدا می‌کنند؛ مجدداً آن را تا همان دما گرم کرده و وارد سانتریفوژ خاص روغن می‌کنند و معمولاً در خروج از سانتریفوژ درجه خلوص چربی به  $98-99$  می‌رسد، هرگاه سانتریفوژ کردن دو مرحله‌ای باشد، در بین دو مرحله روغن با آب گرم شستشو می‌شود و محصول خالص‌تر به‌دست می‌آید. در خروج سانتریفوژ دوم، روغن به اوپراتور خاص خود ارسال می‌شود و در آن جا آب باقی مانده در خلأ نسبی جدا می‌شود. سرد کردن نیز در یک پلیت کولر. و یا یک مبدل صفحه‌ای انجام می‌شود. این محصول کمتر از  $0/1\%$  ناخالصی دارد و در  $10^\circ \text{C}$  به مدت یک سال یا بیشتر قابل نگهداری است.

خط تولید روغن از خامه نیز وجود دارد که در آن هموژنیزاسیون دارای جایگاه مهمی است و نیز سانتریفوژ و اوپراتور نیز وجود دارد. روغن، مورد حمله میکروب‌ها واقع نمی‌شود ولی نسبت به اکسیداسیون و فلزات، حساس است. یک فاکتور بسیار مهم، میزان مس است که باید کمتر از  $25 \text{ ppm}$  باشد. راه جلوگیری از اکسیداسیون، نگهداری روغن در دمای کم می‌باشد.

تحقیقات بر روی قابلیت نگهداری روغن کره، مشخص می‌نماید که اتواکسیداسیون، عامل اصلی فساد در این محصولات است. بخش اعظم طعم ویژه این محصول، از سوختن مواد جامد غیر چربی باقی‌مانده در آب به‌دست می‌آید.

\* ممکن است برای طعم بهتر روغن کره، شیر خشک بدون چربی را قبل از حرارت دادن به آن اضافه نمایند.

\* گاهی اوقات برای بهتر شدن طعم روغن، پس از حرارت دادن و اتوکلاو کردن آن، حدود  $1\%$  از کشت باکتری‌های لاکتیک را به آن اضافه می‌نمایند.

## سئوالات چهار گزینه‌ای

۱ - مهم‌ترین اختلاف خط تولید شیر غلیظ شیرین و غیرشیرین چیست؟

- (۱) شیر غلیظ شیرین استریل می‌شود.  
 (۲) شیر غلیظ شیرین هموژنیزه می‌شود.  
 (۳) شیر غلیظ غیرشیرین استریلیزه می‌شود.  
 (۴) شربت قند شیر غلیظ شیرین استریلیزه می‌شود.

۲ - مهم‌ترین اختلاف خط تولید شیر خشک 26% با شیر خشک بی‌چربی چیست؟

- (۱) کاربرد حرارت مقدماتی ملایم‌تر در خط تولید شیر خشک کامل  
 (۲) استفاده از بسته سیل در تولید شیر خشک کامل  
 (۳) بسته‌بندی شیر خشک کامل در اتمسفر گاز خنثی  
 (۴) بسته‌بندی شیر خشک با چربی در اتمسفر گاز بی‌اثر

۳ - چه نوع شیر خشکی برای تهیه پنیر می‌توان استفاده کرد؟

- (۱) low heat چون پروتئین‌های محلول آن کمتر دنا توره شده‌اند.  
 (۲) medium heat چون بهره‌پذیری بالا می‌رود.  
 (۳) low heat چون تعادل نمک در آن متحمل تغییر قابل توجهی می‌شود.  
 (۴) low heat زیرا کمپلکس کازئین کاپا و بتالاکتوگلوبولین انجام نمی‌شوند.

۴ - مهم‌ترین اختلاف در تولید شیر خشک low heat با High heat چیست و میزان دنا توراسیون پروتئین‌های شیر خشک heat low چگونه است؟

- (۱) low heat در خلأ کمتری تغلیظ می‌شود - میزان دنا توراسیون کمتر از 10% کل پروتئین محلول است.  
 (۲) low heat در اتمسفر ازت بسته‌بندی می‌شود - میزان دنا توراسیون کمتر از 10% کل مواد ازته است.  
 (۳) حرارت مقدماتی low heat کمتر است - دنا توراسیون کمتر از 10% کل پروتئین‌های محلول است.  
 (۴) حرارت مقدماتی low heat کمتر است - دنا توراسیون کمتر از 10% کل پروتئین‌های شیر است.

۵ - برای تهیه شیر غلیظ شیرین با 40% قند و 10% چربی از شیری با 4% چربی به ازای هر 100 کیلوگرم شیر اولیه، میزان شربت قند 80% لازم برابر است با؟

- (۱) 20 kg  
 (۲) 16 kg  
 (۳) 18 kg  
 (۴) 14 kg

۶ - حلالیت شیر خشک ناشی از Drum dryer در آب بیشتر است یا از spray dryer، به چه دلیل؟

- (۱) Drum dryer، به علت تغییر کمتر در تعادل نمک  
 (۲) spray dryer، به علت تغییر کمتر در تعادل نمک  
 (۳) Drum dryer، به علت دنا توراسیون کمتر پروتئین‌های محلول  
 (۴) spray dryer، به علت دنا توراسیون کمتر پروتئین‌های محلول

۷ - به کارگیری اندیس (whey protein nitrogen Index) برای تعیین نوع کدام یک از محصولات زیر به کار برده می‌شود؟

- (۱) شیر پاستوریزه  
 (۲) شیر خشک  
 (۳) شیر غلیظ شده  
 (۴) محصولات استریلیزه

۸ - بهترین پایدار کننده برای شیرهای معطره کدام گزینه می‌باشد؟

- (۱) آلژینات سدیم  
 (۲) پکتین  
 (۳) نشاسته  
 (۴) کاراجینان

۹- حرارت دادن شیر در طی فرآیند تهیه شیر غلیظ شده، به چه مقدار می‌بایست انجام شود؟

- (۱) پایدار کردن پروتئین  
(۲) جدا کردن لیپوپروتئین‌ها از یکدیگر  
(۳) جدا کردن گلبول‌های چربی از هم‌دیگر  
(۴) یکنواخت کردن شیر

۱۰- کدام جمله زیر در فرآیند تولید کره صحیح نمی‌باشد؟

- (۱) می‌توان مقداری از چربی دوغ کره کشت داده شده را با استفاده از دستگاه سانتریفوژ کاهش داد.  
(۲) در خامه کشت داده شده چربی راه یافته به دوغ کره در فرآیند کره زنی کمتر از کره شیرین است.  
(۳) مرحله شستشوی فرآیند کره‌سازی، باعث کاهش رطوبت در کره می‌گردد.  
(۴) درجه حرارت مطلوب برای کره زنی در صورت پایین بودن عدد بدی  $10^{\circ}\text{C}$  -  $8^{\circ}\text{C}$  است.

۱۱- عامل اصلی آرومای کره چیست؟

- (۱) دی‌استیل (۲) استآلدئید (۳) اسید لاکتیک (۴) اسید کربنیک

۱۲- کدام یک از گزینه‌های زیر در میزان چربی دوغ کره مؤثر است؟

- (۱) درجه حرارت کره‌زنی (۲) درصد چربی خامه (۳) نوع خامه (شیرین یا ترش) (۴) هر سه گزینه

۱۳- کدام جمله زیر در مورد پاستوریزاسیون خامه برای تهیه کره صحیح نمی‌باشد؟

- (۱) پاستوریزاسیون خامه سبب ایجاد طعم پخت در خامه و بالطبع در کره می‌گردد.  
(۲) پاستوریزاسیون کره خاصیت آنتی‌اکسیدانی به خامه می‌دهد.  
(۳) برای پاستوریزه کردن خامه از پاستوریزاتور صفحه‌ای که فاصله صفحات آن بیشتر از پاستوریزاتور شیر است؛ می‌توان استفاده کرد.  
(۴) پاستوریزاسیون باعث افزایش پتانسیل اکسیداسیون - احیاء خامه می‌گردد.

۱۴- برای تولید یک کره با آرومای مناسب کدام گزینه زیر صحیح می‌باشد؟

- (۱)  $\text{PH} > 5.3$  (۲) حضور اکسیژن کم  
(۳) فاز دوم رسانیدن در درجه حرارت  $13^{\circ}\text{C}$  -  $11^{\circ}\text{C}$  صورت می‌گیرد. (۴) اسیدیته بیشتر از  $60^{\circ}\text{C}$  در خامه ترش

۱۵- برای طولانی کردن مدت زمان نگهداری کره چه عملیاتی بهتر است انجام دهیم؟

- (۱) فاز دوم رسیدن را انجام دهیم. (۲) فاز اول رسیدن را حذف کنیم.  
(۳) فقط فاز غیراسیدی را در کره‌سازی انجام دهیم. (۴) فقط فاز اسیدی را در کره‌سازی انجام دهیم.

۱۶- کدام جمله زیر صحیح نمی‌باشد؟

- (۱) آب کره ترش، کاربرد کمتری نسبت به آب کره شیرین دارد.  
(۲) می‌توان مقداری از چربی دوغ کره شیرین را با استفاده از دستگاه سانتریفوژ کاهش داد.  
(۳) معمولاً میزان چربی دوغ کره کشت داده شده را با استفاده از دستگاه سانتریفوژ کاهش می‌دهند.  
(۴) درصد میزان چربی خامه برای کره‌زنی نیاستی کمتر از 33% باشد.

۱۷- سرعت چرن در کدام یک از فرآیندهای زیر بالاتر است؟

- (۱) کره‌زنی (۲) شستشو (۳) مالش دادن (۴) در هر سه مورد یکسان است.

۱۸ - حداکثر حجم قابل پر شدن در دستگاه کره‌زنی، زمان زدن بایستی چه مقدار باشد؟

- (۱) 50      (۲) 80      (۳) 40      (۴) 60

۱۹ - دلیل عمده عمل مالش دادن در فرایند کره زنی چیست؟

- (۱) حل کردن و توزیع نرمال نمک در کره  
 (۲) کاهش رطوبت آب در کره  
 (۳) ایجاد امولسیون یکنواخت آب در چربی  
 (۴) کاهش گازهای نامطبوع در کره

۲۰ - میزان مایه مصرفی، زمان ترش شدن و درجه حرارت ترش کردن خامه جهت تولید خامه ترش کداماند؟

- (۱) 3%، 24 ساعت، 20° C  
 (۲) 1-2%، 24 ساعت، 20° C  
 (۳) 1-2%، 20 ساعت، 24° C  
 (۴) 3%، 20 ساعت، 24° C

۱-۸	۲-۷	۴-۶	۱-۵	۳-۴	۴-۳	۳-۲	۳-۱
۳-۱۶	۳-۱۵	۳-۱۴	۴-۱۳	۴-۱۲	۱-۱۱	۱-۱۰	۱-۹
				۲-۲۰	۳-۱۹	۱-۱۸	۱-۱۷

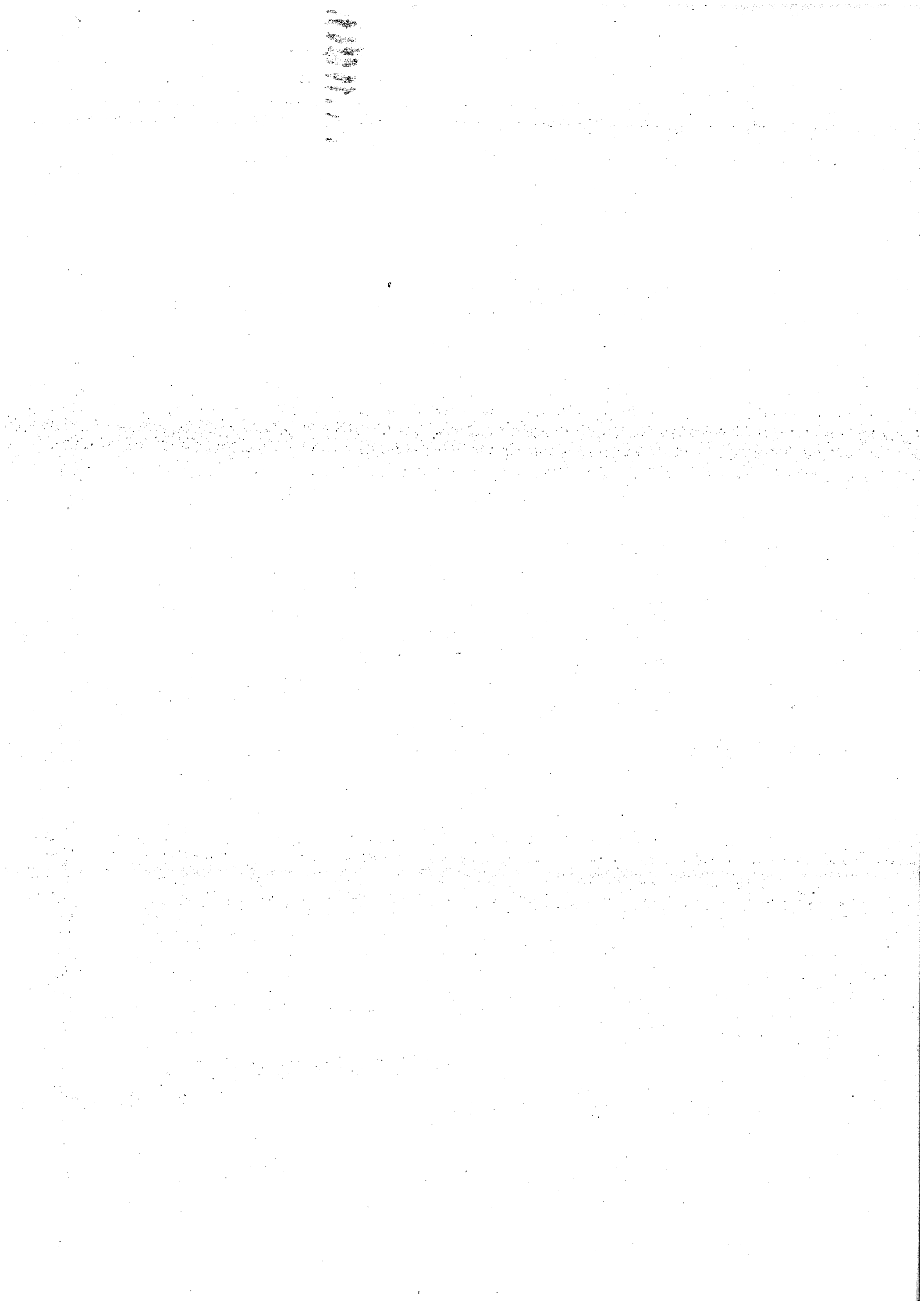

۱۸ - حداکثر حجم قابل پر شدن در دستگاه کره زنی، زمان زدن بایستی چه مقدار باشد؟

- (۱) 50      (۲) 80      (۳) 40      (۴) 60

۱۹ - دلیل عمده عمل مالش دادن در فرایند کره زنی چیست؟

- (۱) حل کردن و توزیع نرمال نمک در کره  
 (۲) کاهش رطوبت آب در کره  
 (۳) ایجاد امولسیون یکنواخت آب در چربی  
 (۴) کاهش گازهای نامطبوع در کره

۲۰ - میزان مایه مصرفی، زمان ترش شدن و درجه حرارت ترش کردن خامه جهت تولید خامه ترش کدام اند؟

- (۱) 3%، 24 ساعت، 20° C  
 (۲) 1-2%، 24 ساعت، 20° C  
 (۳) 1-2%، 20 ساعت، 24° C  
 (۴) 3%، 20 ساعت، 24° C

۱-۸	۲-۷	۴-۶	۱-۵	۳-۴	۴-۳	۳-۲	۳-۱
۳-۱۶	۳-۱۵	۳-۱۴	۴-۱۳	۴-۱۲	۱-۱۱	۱-۱۰	۱-۹
				۲-۲۰	۳-۱۹	۱-۱۸	۱-۱۷





### نقش پایدار کننده‌ها در بستنی:

- ۱- جذب هرچه بیشتر آب و جلوگیری از رشد هرچه بیشتر کریستال‌های یخ می‌باشد زیرا تشکیل شبکه سه بعدی می‌دهند و باعث کاهش تحرک آب می‌گردند و نهایتاً از تشکیل کریستال‌های بزرگ یخ جلوگیری می‌کنند.
- ۲- اصلاح عمل هوادهی
- ۳- اصلاح بافت و خصوصیات ذوب‌شدگی

### ۵- امولسیون کننده‌ها

از جمله امولسیون کننده‌های مورد مصرف در بستنی عبارتند از:

- ۱- مونو و دی‌ساکاریدها
  - ۲- استرهای پلی‌گلیسرول
  - ۳- استرهای سوربیتان
  - ۴- استرهای پروپیلن گلیکول
  - ۵- استرهای پلی‌اکسی‌اتیلن سوربیتان ( پلی سوربات )
  - ۶- گاهی وقت‌ها از تخم‌مرغ به صورت منجمد یا خشک استفاده می‌شود.
- امروزه، امولسیون کننده‌ها به صورت تنها مصرف نمی‌شوند، بلکه می‌توان ترکیبی از آن‌ها را مورد مصرف قرار داد. می‌توان هر کدام از ترکیبات پایدار کننده را به تنهایی در داخل امولسیون کننده‌ها به حالت تعلیق درآورد و به صورت مجموع دو ماده امولسیون کننده پایدار کننده به شکل ذرات همگن مورد مصرف قرار داد.

### ۶- مواد طعم‌دهنده و رنگ‌ها در بستنی:

طعم بستنی از مجموع قندها، مواد جامد بدون چربی شیر، چربی و طعم دهنده‌ها حاصل می‌شود. طعم هر کدام از طعم دهنده‌های بستنی نیایستی بر طعم دیگر غلبه نماید.

درجه حرارت بستنی، در هنگام مصرف، بر طعم بستنی مؤثر می‌باشد. معمولاً برحسب نوع بستنی مصرفی فرق می‌کند و متوسط آن بین ۱۲- تا ۸- درجه سانتی‌گراد است؛ یعنی ۱۰ تا ۱۷ درجه فارنهایت. اگر بستنی زیاد سرد باشد، سقف دهان بی‌حس می‌شود و در نتیجه عدم درک صحیح مزه بستنی را به دنبال دارد. وقتی که در بستنی از چربی‌های دیگر به جای چربی شیر استفاده می‌شود؛ باعث طعم ملایمی غیر از طعم بستنی طبیعی می‌گردد. بنابراین در چنین مواردی بایستی از طعم دهنده‌ها استفاده کنیم. بعضی از طعم دهنده‌ها عبارتند از:

- ۱- وانیل: که رایج‌ترین ماده طعم دهنده در بستنی است.
- ۲- وانیلین
- ۳- استفاده از میوه چه به صورت سالم چه به صورت له شده: جهت جلوگیری از یخ‌زدن قطعات میوه، پسته و انواع محصولات دیگری که به صورت جامد در داخل بستنی‌های طعم دار استفاده می‌شود، بایستی نسبت بالایی سیروپ قند استفاده کرد.

### طرز تهیه بستنی:

قبل از هر چیز، بایستی میزان مواد مورد نیاز برای مخلوط بستنی‌ها محاسبه شود و اگر اشتباهی در امر محاسبه این مواد رخ دهد، عیوبی در بستنی به وجود خواهد آمد.

### طرز تهیه آمیخته بستنی:

بعد از محاسبه دقیق مواد، بایستی تمام آن‌هایی را که جزء ترکیباتی هستند که در طی پاستوریزاسیون صدمه نمی‌بینند؛ مخلوط نماییم و سپس پاستوریزه کنیم. پاستوریزاسیون در حدود  $68^{\circ}\text{C}$  به مدت ۳۰ دقیقه صورت می‌گیرد. (متغیر است) بعد از آن پایدار کننده‌ها را به صورت محلول در می‌آورند و سپس در هموژنایزر، هموژنیزه می‌کنند. میزان فشار مورد استفاده در هموژنیزاتور برای حصول نتایج مطلوب، مهم است ولی برای آن نمی‌توان مقدار ثابتی مشخص نمود، زیرا مقدار فشار بستگی به چندین عامل به شرح ذیل دارد:

۱- نوع هموژنیزاتور و طراحی شیر آن

۲- یک مرحله‌ای یا دو مرحله‌ای بودن شیر هموژنیزاتور

۳- نوع چربی مورد استفاده (روغن نباتی، کره یا خامه)

به عنوان مثال، در هموژنیزاتور یک مرحله‌ای، اگر روغن نباتی مورد استفاده قرار گیرد، بهتر است فشاری حدود ۱۲۰ بار (۱۷۰۰ پوند بر اینچ مربع) و اگر چربی شیر استفاده گردد، فشاری در حدود ۱۶۰ بار (۲۳۰۰ پوند بر اینچ مربع) اعمال شود (اصولاً برای چربی‌های حاوی چربی شیر، فشار هموژنیزاسیون بالاتر است). در صورت استفاده از هموژنیزاتور دو مرحله‌ای، مقدار فشار پیشنهادی به نوع چربی، بستگی کمتری داشته، در مرحله اول، حدود ۱۷۰ بار (۲۵۰۰ پوند بر اینچ مربع) و در مرحله دوم، حدود ۳۵ بار (۵۰۰ پوند بر اینچ مربع) فشار اعمال می‌شود. در صورتی که آمیخته، محتوی مقدار چربی بیشتری باشد، لازم است از فشار کمتری استفاده شود. بعد از هموژنیزاسیون، مخلوط را تا  $5^{\circ}\text{C}$  سرد می‌کنند و به مدت ۱۲ ساعت آن را در همین دما نگهداری می‌نمایند تا استابیلایزرها یا پایدار کننده‌ها فرصت تورم پیدا کنند. یعنی در این مدت به حداکثر بادکردگی خود برسند و به‌طور کامل هیدراته گردند. در صورتی که از پایدار کننده خوب مانند آلژینات سدیم استفاده شده باشد، مدت رسیدن کوتاه‌تر می‌شود. بایستی بدانیم بعضی از پایدار کننده‌ها؛ به کندی باد می‌کنند به عمل باد کردن یا تورم بستنی Over run گفته می‌شود.

حجم مخلوط اولیه - حجم مخلوط باد کرده

$$\text{Over run} = \frac{\text{حجم مخلوط اولیه}}{\text{حجم مخلوط باد کرده}} \times 100$$

وزن هم حجم آمیخته بستنی - وزن حجم معینی از آمیخته

$$\text{Over run} = \frac{\text{وزن هم حجم آمیخته بستنی}}{\text{وزن حجم معینی از آمیخته}} \times 100$$

وزن هم حجم آمیخته بستنی

اگر over run ۹۵-۱۰۰٪ باشد، عمل، به خوبی انجام گرفته است. حداقل over run قابل قبول، ۵۰٪ است که در این صورت به ضرر تولید کننده خواهد بود. بعد از این عمل، مخلوط را تا صفر درجه سرد می‌کنند و به آن وانیل یا موادی مانند مواد رنگی، قهوه، توت‌فرنگی، اضافه می‌کنند. سپس نوبت به مرحله انجماد یا بستن می‌رسد که برای این کار از فریزرهای مداوم استفاده می‌شود. بعد از این مرحله، مخلوط باد کرده و شکل گرفته و به اتاق  $25^{\circ}\text{C}$  - برای ۱۲ الی ۲۴ ساعت منتقل می‌شود که عمل سخت شدن انجام می‌گیرد. می‌توان به جای سردخانه در این مرحله از تونل هوا یا هوای متحرک  $35^{\circ}\text{C}$  - تا  $40^{\circ}\text{C}$  - استفاده شود؛ در ادامه، بسته‌بندی و انبار کردن در  $25^{\circ}\text{C}$  - یا کمتر انجام می‌شود.

بایستی توجه شود اگر به بستنی بخواهند میوه اضافه نمایند، این کار را در حین انجماد انجام می‌دهند.

### عیوب بستنی:

از لحاظ میکروبی در یک میلی لیتر بستنی نایستی اشرشیاکلی یا میکروارگانیزم بیماری زا وجود داشته باشد و در یک دهم میلی لیتر بستنی نایستی استافیلوکوکوس اورئوس وجود داشته باشد و در ۲۵ میلی لیتر نیز نایستی سالمونلا وجود داشته باشد.

### عیوب بافت بستنی:

#### بافت زیر یا یخی:

که از تشکیل کریستال های یخ در بستنی تشکیل می شود. دلایل تشکیل آن عبارتند از:

- الف) بالا بودن آب محتوای مخلوط
- ب) ناکافی بودن مواد جامد بدون چربی و مواد پایدار کننده و نیز انجماد کند در فریزر بستنی.
- ج) انجماد ناکافی در بستنی و خروج بستنی قبل از انجماد کامل و شوک حرارتی که ایجاد نوسانات حرارتی می کند.

#### بافت برقی یا فلسی:

- به دلایل زیر به وجود می آید:
- الف- هوادهی بیش از حد
- ب - پایین بودن بیش از اندازه ماده خشک
- ج - خروج بستنی از فریزر قبل از حصول درجه حرارت لازم

#### بافت شنی:

- الف - در اثر تشکیل کریستال های بسیار سخت لاکتوز ایجاد می شود که در اثر عوامل زیر است:
- الف- بالا بودن مقدار مواد جامد بدون چربی شیر
- ب - شوک حرارتی
- ج - عدم وجود مواد پایدار کننده مناسب
- د - استفاده بیش از حد از پودر آب پنیر

#### بافت کره ای:

- ۱- هموژنیزاسیون ضعیف آمیخته
- ۲- کمبود مواد امولسیون کننده
- ۳- هم زدن طولانی آمیخته در هنگام انجماد
- ۴- وجود ذرات سفت چربی حاصل از chum

#### عیوب پیکره و ذوب شدن بستنی:

- ۱- پیکره سنگین و تر: در اثر عدم هوادهی و عدم انجماد کامل به وجود می آید.
- ۲- پیکره سنگین و پفی: این عیب، مکمل حالت قبل است و در اثر هوادهی بیش از حد ایجاد می شود.

۳- **پیکره صمغی:** بعضی مواقع بستنی کاملاً ذوب نمی‌شود. علت اصلی این عیب، زیادی مصرف مواد پایدار کننده در بستنی است که بستنی به حالت ژل در می‌آید.

۴- **پیکره شکننده:** اکثر بستنی‌ها در هنگام مصرف، ابتدا اندکی شکننده به نظر می‌رسند. اگر قطعات آن به جای به هم چسبیدن، به ذرات کوچکتر بشکنند، مسلماً عیب خاصی دارد. عیب مزبور ممکن است در اثر مصرف خیلی کم پایدار کننده، شکر یا ماده خشک توأم با هوادهی بیش از حد ایجاد شود.

۵- **پیکره ضعیف و آبی:** در این حالت، بستنی طعم و پیکره ضعیف دارد و سریعاً ذوب می‌شود. عامل اصلی این عیب ناکافی بودن ماده خشک و عدم انجماد ناکافی است.

۶- **کف کردن بستنی در هنگام ذوب شدن:** در اثر ذوب شدن بستنی بایستی مایه‌ای همگن و غلیظ مشابه آمیخته اولیه، تولید شود. بعضی مواقع در هنگام ذوب شدن، هوا به طور یکنواخت از بستنی خارج نمی‌شود و موجب کف آلود شدن آمیخته می‌گردد. عیب مزبور احتمالاً در اثر ناکافی بودن مواد پایدار کننده و درشت بودن حباب‌های هوا در داخل بستنی است.

۷- **ذوب شدن دلمه‌ای:** در این حالت، هنگام ذوب شدن بستنی، مایه‌ای نسبتاً روشن متمایل به سبز تولید می‌کند که شبیه به آب پنیر است. این عیب می‌تواند در اثر جدا شدن آب پنیر حاصل شود که در نتیجه رسوب پروتئین‌های شیر به وسیله مواد پایدار کننده هستند.

۸- **انقباض:** این عیب در اثر کم شدن حجم بستنی و تغییر شکل آن در اثر نگهداری محصول نهایی در سردخانه است. جلوگیری از این عیب در نگهداری طولانی مدت بستنی تقریباً غیرممکن است و برای جلوگیری از آن نکاتی که بایستی در نظر گرفته شود: استفاده از آمیخته با کیفیت بالا و ماده خشک کافی،

✓ عدم هوادهی بیش از حد

✓ استفاده از مواد بسته‌بندی سخت و مقاوم که بتواند از شوک‌های حرارتی یا مکانیکی در هنگام نگهداری یا جابه‌جایی جلوگیری کند.

## فرآورده‌های تخمیری شیر

### اهمیت فرآورده‌های تخمیری:

- ۱- زمان نگهداری شیر طولانی خواهد شد.
- ۲- ارزش تغذیه‌ای را افزایش می‌دهد.
- ۳- از نظر طعم و مزه مطلوب‌تر می‌شود.
- ۵- به ماده غذایی ارزش پزشکی می‌دهد ( زیرا باکتری‌های اسید لاکتیک در دستگاه گوارش، باعث کاهش PH شده، در نتیجه، اجازه رشد به *E. coli* و سالمونلا را نمی‌دهد).
- ۶- مواد تخمیری در زمان کمبود مواد غذایی یا قحطی در نجات مردم مؤثر هستند.
- ۷- افزایش جذب در Ca و بعضی از ویتامین‌ها مثل ویتامین‌های گروه B در فرآورده‌هایی مثل ماست.

## تخمیر fermentazion

تخمیر، عبارت است از فرآیند کسب انرژی، به صورتی که یک ترکیب آلی به‌عنوان پذیرنده  $e^-$  و دیگری دهنده  $e^-$  عمل نماید. در شیر و فرآورده‌های شیر شش تخمیر مهم و عمده اتفاق می‌افتد:

### ۱- تخمیر لاکتیکی:

این تخمیر مهم‌ترین تخمیر در فرآورده‌های لبنی است. استرپتوکوکوس‌ها، لاکتوکوکوس‌ها و لاکتوباسیلوس‌ها قادرند که کربوهیدرات‌ها را به اسیدلاکتیک هیدرولیز کنند. اسید لاکتیک در دامنه  $10-50^\circ\text{C}$  تولید می‌شود.

### ۲- تخمیر پروپیونیک:

برخی از پنیرها به خاطر رایحه اسیدپروپیونیک معروف‌اند. *Propionibacterium shermanii* در پنیر سوئسی مورد مصرف قرار می‌گیرد؛ که معمولاً بعد از ۲-۳ هفته، تولید اسیدپروپیونیک و چشمک یا eye hole در قالب پنیر می‌نماید. اسید پروپیونیک از اسید لاکتیک ولاکتات‌ها به‌وجود می‌آید و در کنار آن اسیداستیک، اسید لاکتیک و  $\text{CO}_2$  تولید می‌شود.

### ۳- تخمیر سیتریک:

در شیر حدود ۰/۲٪ اسیدسیتریک وجود دارد. اسیدسیتریک در فرآیند تولید دی استیل دارای اهمیت قابل توجه‌ای است. در برخی از فرآورده‌ها برای تولید دی استیل بیشتر، حدوداً ۰/۱۵٪ اسیدسیتریک به شیر اضافه می‌کنند.

### ۴- تخمیر الکلی:

برخی از فرآورده‌های تخمیری شیر مانند kefir و kumis در آن‌ها یک تخمیر الکلی نیز صورت می‌گیرد، زیرا در استارتر آنها مخمر نیز حضور دارد.

## ۵- تخمیر بوتیریک:

در پنیرهای نیمه‌سخت و سخت این تخمیر به وجود می‌آید و عامل اصلی این تخمیر، کلاستریدیومها هستند؛ این میکروارگانیسمها در اثر تولید گاز  $H_2$  و  $CO_2$  و آرومای نامطبوعی که تولید می‌کنند؛ باعث واژدگی محصول می‌شوند و حتی در مواردی ممکن است قالب پنیر را متلاشی کنند. تخمیر بوتیریکی را یادکردن دیررس در پنیر نیز می‌گویند، چون در حین فرآیند، رسانیدن پنیر در انبارها حاصل می‌شود.

## ۶- تخمیر کلی فرمها:

معمولاً در اثر عدم رعایت بهداشت در شیر و فرآورده‌های آن حاصل می‌گردد. کلی فرمها ایجاد طعم و مزه نامطبوع در محصول می‌کند. به دلیل ایجاد گاز  $H_2$  و  $CO_2$  در فرآیند پنیرسازی ایجاد بادکردن زودرس می‌کند (در درس میکروبیولوژی توضیح داده شده). فرآیند تخمیر در شیر به طور کلی تابع عوامل زیر است:

- |                      |                             |               |
|----------------------|-----------------------------|---------------|
| ۱- نوع میکروارگانیسم | ۲- حضور هوا یا عدم حضور هوا | ۳- درجه حرارت |
| ۴- مواد بازدارنده    | ۵- منبع انرژی               | ۶- درجه pH    |

## استارتر:

استارتر، مجموعه‌ای از میکروارگانیسمها است که بدون آنها نمی‌توان محصولی با کیفیت عالی به دست آورد. به طور کلی یک کشت استارتر باید دارای خصوصیات زیر باشد:

- ۱- حاوی انواع میکروارگانیسمهای مطلوب، در نسبت‌های معین باشد.
  - ۲- قدرت ایجاد مواد مورد نظر در شرایط و فرآیند را به خوبی داشته باشد.
  - ۳- عاری از آلودگی بوده و خالص باشد.
- معمولاً مخلوط میکروارگانیسمها به گونه‌ای عمل می‌کنند که همگی در یک زمان، شروع به رشد و تولید مواد و ترکیبات مورد نظر نمی‌کنند.

برای این که استارتر را در صنعت یا کارخانه آماده کنیم ۴ مرحله وجود دارد:

- ۱- کشت تجارتي (Commercial culture): تولید در آزمایشگاه‌های ویژ و به عنوان مایه ماست تجارتي عرضه می‌شود.
- ۲- استارتر مادر (Mother cultuer): این مایه از مایه کشت تجارتي تهیه شده و به عنوان ذخیره مایه، هر هفته یکبار در آزمایشگاه کارخانه تهیه می‌شود.
- ۳- مایه حد واسط (Intermediate cultuer): این مایه در آزمایشگاه کارخانه برای آماده‌سازی مایه فله‌ای استفاده می‌شود.
- ۴- مایه فله‌ای (Bulk starter): از این مایه برای تولید فرآورده‌های لبنی استفاده می‌شود.

## آماده‌سازی استارتر

برای آماده‌سازی استارتر، از شیر کم‌چرب یا شیر «باز ساخته» استفاده می‌شود، که به مدت ۶۰ دقیقه در  $85^\circ C$  حرارت می‌بیند. شیرهایی که به این صورت آماده می‌شوند در  $4^\circ C$  تا ۱۰ روز قابل استفاده می‌باشند. اگر از سوش‌های لیوفیلیزه استفاده شود، تحت

شرایط اسپتیک، یک آمپول را به داخل این شیرها می‌ریزند و در  $22^{\circ}\text{C}$  به مدت ۲۴ ساعت نگهداری می‌کنند و ۳ بار عمل پاساژ (انتقال از یک محیط به محیط دیگر) برای فعال شدن استارتر انجام می‌دهند. به این استارترها، استارتر فعال گویند. شیری که برای کشت آغازگر استفاده می‌شود؛ باید خصوصیات زیر را داشته باشد:

- ۱- شیر بدون چربی باشد.
- ۲- شیر دارای ca کم باشد (برای ساختن محیط کشت‌های اولیه و ثانویه شیر کم‌چرب معمولاً برای باکتری‌های لاکتیکی به کار می‌رود؛ ولی بعد از مدتی نسبت باکتری‌ها در این محیط به هم می‌خورد. بنابراین می‌توان از سولفات منگنز ۰/۰۲ مولار در محیط کشت استفاده کرد تا باعث ثابت نگهداشتن نسبت باکتری‌ها شود. گاهی فسفات‌ها و اکسالات‌ها به شیر اضافه می‌شود تا خود به عنوان عامل تحریک‌کننده‌ای جهت به هم‌زدن نسبت باکتری‌ها باشد.

### عواملی که بر روی رشد باکتری‌های لاکتیکی اثر دارند:

- ۱- طبیعت و نوع شیر
- ۲- شیر پرچرب که بر روی باکتری‌ها اثر دارد.
- ۳- شیرهای ورم پستان، که مانع رشد باکتری‌های لاکتیکی می‌شود.
- ۴- شیرهای تند شده که اثر بازدارندگی روی رشد باکتری‌ها دارند، خصوصاً استرپتوکوکوس لاکتیس
- ۵- وجود آنتی‌بیوتیک، ترکیبات ضد باکتری و باکتریوسید که دسته‌های اخیر، معمولاً از مزرعه به شیر وارد می‌شوند؛ نظیر عنف‌کش‌ها
- ۶- نگهداری طولانی کشت‌ها باعث می‌شود که pH کشت تغییر کند و مقداری از سلول‌ها از بین بروند.

### انتخاب سوش‌های استارتر

تابع فاکتورهای زیر است:

- ۱- سرعت رشد
  - ۲- تولید اسید و رایحه
  - ۳- مقاومت به فاز و ایجاد اسلایم
  - ۴- تولید گاز  $\text{CO}_2$
- برحسب نوع معمول، سوش نیز تغییر می‌کند. برای مثال، در تهیه خامه ترش نیاز به تولید اسید سریع، رایحه و ایجاد اسلایم هست، بنابراین، بایستی سوشی استفاده شود که دارای این خصوصیات باشد. در حالی که در پنیر چدار به تولید اسید به آرامی نیاز هست و رایحه از منابع دیگر تأمین می‌شود. بنابراین سوش‌های را انتخاب می‌کنند که اسید طولانی مدت تولید می‌نماید. عوامل مختلفی که ممکن است در طول زمان باعث تغییر ماهیت استارترها شوند عبارتند از:

- ۱- پاساژهای مکرر
- ۲- جهش یا عواملی که بر روی رشد مؤثر می‌باشند.
- ۳- نسبت سطح ظرف به عمق آن
- ۴- حمله باکتریوفازها به آن‌ها
- ۵- حضور آنتی‌بیوتیک
- ۶- حضور دترژنت و بازدارنده‌ها

## کفیر

کفیر kefir عبارت است از یک نوشیدنی گازدار، اسیددار و الکل دار. در واقع کفیر، دوغی است دارای الکل و گاز. در روش سنتی در یک مشک، شیر گاو را می‌ریزند و بخشی از معده گوساله یا گوسفند را می‌خیسانند. آنزیم‌های موجود در معده باعث می‌شود که شیر به‌طور لحظه‌ای منعقد شود. شیر منعقد شده را خالی می‌کنند و مجدداً مشک را پر می‌کنند و این کار چندین هفته طول می‌کشد، تا این‌که به تدریج قشری اسفنجی در جدار مشک ظاهر گردد. این قشر را می‌برند و خشک می‌نمایند و به آن دانه‌های کفیر می‌گویند، که رنگ آن زرد است و در ترکیب آن یک دی‌ساکارید با پایه گلوکز و گالاکتوز است. در این دانه‌های کفیر معمولی، مخمرها، باکتری‌های اسید لاکتیک و هم‌چنین کلی فرم‌ها وجود دارند.

مخمر دانه کفیر، لاکتوز را تبدیل به الکل و گاز کربنیک می‌کند و میکروارگانیزم‌های لاکتیکی نیز بخشی از آن را تبدیل به اسید لاکتیک و ترکیبات آروما می‌کنند. پس، دانه کفیر می‌تواند موجب هر دو تخمیر لاکتیکی و الکی شود. اخیراً این دانه‌ها به صورت خالص تولید می‌شوند که به روش freeze dryer خشک می‌شوند. استارترهایی که در تولید کفیر دخالت دارند، مجموعه‌ای از اسید لاکتیک باکتری‌ها و مخمرها هستند که شامل موارد زیر هستند:

- |                        |  |
|------------------------|--|
| ۱- لاکتوکوکوس لاکتیس   | ۲- لاکتوباسیلوس اسیدوفیلوس             |
| ۳- لاکتوباسیلوس برویس  | ۴- لاکتوباسیلوس کاکازیکوس (caucasicus) |
| ۵- لویکونستوک کفیر     | ۶- کلی فرم‌ها که بعضاً دیده می‌شوند    |
| ۷- ساکارومایسس سرویزیه | ۸- ساکارومایسس لاکتیس                  |
| ۹- ساکارومایسس کفیر    | ۱۰- کاندیدا کفیر                       |
| ۱۱- تورولوپسیس کفیر    |  |

میکروارگانیزم‌ها در این دانه‌ها یک حالت هم‌زیستی دارند. بدین ترتیب که مخمرها عناصر کمیاب باکتری‌ها را تهیه می‌کنند و باکتری‌های لاکتیکی، لاکتوز را تبدیل به گلوکز و گالاکتوز و تخمیر می‌کنند. و مخمرها ترکیبات اخیر را به مصرف تولید الکل می‌رسانند.

در روش سنتی دانه‌های کفیر را از شیر منعقد شده جدا می‌کنند و با محلول‌های خاص شستشو می‌دهند و برای مصارف بعد نگهداری می‌نمایند. یک کفیر خوب دارای ۶۰ الی ۹۰ درجه دورنیک اسیدیته، ۰/۶۰ الی ۰/۱۸ الکل و ۵۰٪ حجم خود، CO<sub>2</sub> است. یا کم و یا زیاد کردن زمان تخمیر، می‌توان تخمیر الکی را شدت داد یا تضعیف کرد. به دلیل تشکیل گاز، توسط مخمرها و باکتری‌ها معمولاً این نوشیدنی گازدار و کفدار است. کفیر دارای خواص درمانی نیز می‌باشد. و در شرایطی که مصرف سرانه آن زیاد باشد، امراض عفونی و کبدی را کمتر می‌کند.

## کومیس koumise

این فرآورده، شبیه کفیر است. در تولید کومیس نیز هر دو تخمیر الکی و لاکتیکی وجود دارد که برحسب مقدار الکل تولیدی، ممکن است ملایم، متوسط یا قوی باشد. هم‌چنین، میکروب‌های لاکتیکی آن نیز از استرپتوکوک‌ها و لاکتوباسیل‌ها و مخمرهای آن از جنس میکودرم‌ها و تورولاها می‌باشند. از کومیس، در زمینه معالجه امراض ریوی استفاده می‌شود. کومیس اصلی از شیر مادبان و بعد از آن از شیر الاغ و شتر تهیه می‌شود.



## دوغ:

در روستا به صورت زیر تهیه می‌شود: ابتدا از شیر، ماست درست می‌شود، ماست را به نسبت مساوی با آب مخلوط می‌نمایند و در یک مشک یا خیک ریخته و مشک را تکان می‌دهند. وجود اسیدیته از یک طرف و شوک‌های ناشی از تکان دادن مشک از طرف دیگر موجب پاره شدن غشای گویچه می‌شود. بنابراین چربی‌ها بهم پیوسته و دانه‌های کره را به صورت یک فاز مجزا به وجود می‌آورند. مایع باقی‌مانده به نام دوغ مصرف می‌شود. پس می‌توان گفت دوغ روستایی، زیرفرآورده کره‌سازی است و دارای اسیدیته کافی، کلیه پروتئین‌ها و کمی چربی است.

طرز تهیه دوغ در صنعت: ابتدا ماست تهیه شده که ممکن است ماست پرچرب و یا بی‌چربی باشد؛ را در یک مخزن مجهز به بهم‌زن می‌ریزند و آن را به ترتیبی با آب مخلوط می‌کنند که ماده خشک ناشی از شیر، حداقل ۴٪ باشد. در همین مرحله به آن نمک اضافه می‌نمایند (حدود ۱٪). ممکن است به آن ادویه نیز اضافه نمایند. در موقع بسته‌بندی ممکن است به آن گاز نیز تزریق شود. اگر منظور، پایدار کردن دوغ باشد، بهتر است به آن تثبیت کننده اضافه شود و هم‌چنین هموزنیزه گردد.

## ماست yoghurt

در این فرآورده تخمیری، نیز شبیه بقیه فرآورده‌های ذکر شده فوق، از استارتر استفاده می‌شود. نقش اولیه استارترهای ماست، ایجاد ترکیبات طعم دهنده در ماست است؛ این ترکیبات به چهار گروه اصلی زیر تقسیم می‌شوند:

- ۱- اسیدهای غیر فرار؛ مانند لاکتیک، پیرویک، اگزالیک و سوکسینیک
- ۲- اسیدهای فرار؛ مانند فرمیک، استیک، پروپیونیک و بوتیریک
- ۳- ترکیبات کربونیل؛ مانند استالددید، استن، استوئین یا دی‌استیل
- ۴- سایر ترکیبات، مانند برخی اسیدهای آمینه و یا ترکیبات حاصل از تجزیه حرارتی پروتئین، چربی، لاکتوز

به طور کلی می‌توان گفت که مهم‌ترین عامل طعم و مزه ماست «استالددید» می‌باشد.

## انقسام ماست:

- ۱- ماست بهم زده نشده Gelled yoghurt یا set yoghurt که در این فرآورده، شیر بلافاصله بعد از مایه‌زنی، بسته‌بندی شده و گرمخانه‌گذاری می‌شود.
- ۲- ماست بهم زده شده stirred yoghurt که در این ماست، افزودن مایه به شیر در تانک مخصوصی انجام می‌شود و شیر حاوی مایه، گرم خانه‌گذاری می‌شود و بعد از سرد کردن ماست، بسته‌بندی می‌گردد.
- ۳- ماست نوشابه Beverage drink ماست به صورت نوشابه تهیه می‌شود که تولید آن بر اساس نوع بهم زده شده است که در اینجا ماست به صورت مایع تهیه شده و بسته‌بندی می‌گردد.
- ۴- ماست یخ‌زده شده Frozen yoghurt
- ۵- ماست خشک شده dried freeze yoghurt

## ماست بهم زده نشده

- ۱- انتخاب شیر: شیری که برای فرآورده‌های تخمیری انتخاب می‌شود؛ بایستی بار میکروبی آن پایین باشد؛ چون بار میکروبی بالا روی آرومای شیر اثر نامطلوب دارد و تولید اسیدهای چرب مانند کاپریلیک، کاپریک و لوریک می‌کند که بر روی استارترها اثر منفی

دارد. فعالیت زیاد این میکروارگانیزمها، باعث کاهش pH می شود. شیری که از حیوان مبتلا به ورم پستان تهیه می شود، برای ماست مناسب نیست. هم چنین شیر، بایستی فاقد مواد ضد عفونی کننده و سایر مواد بازدارنده باشد.

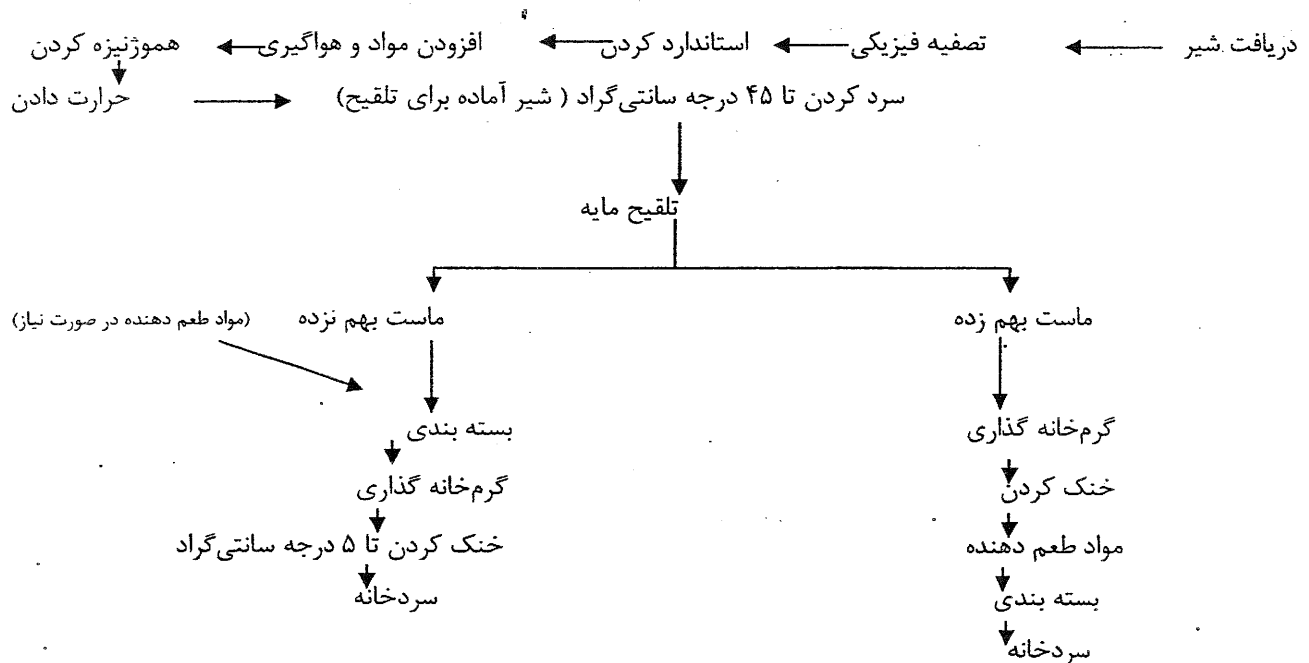

## ۲- استاندارد کردن: شیر از دو جهت استاندارد می شود: الف - چربی (ب) ماده خشک

الف: استاندارد کردن چربی: چربی و مواد جامد شیر در طی تولید ماست، استاندارد می شوند و ماست بر حسب میزان چربی به صورت زیر طبقه بندی می گردد:

۱- ماست چرب حداقل ۳٪

۲- ماست نیم چرب حداکثر ۳٪ و حداقل ۰/۱۵٪

۳- ماست بدون چربی حداکثر چربی ۰/۱۵٪ باشد.

ب) استاندارد کردن ماده خشک: اگر شیر ماست به حد کافی ماده خشک نداشته باشد، انسجام ماست در حد کافی نخواهد بود. وقتی ماست، انسجام کافی را خواهد داشت که در خصوص ماست بی چربی، ماده خشک بی چربی در حدود ۱۱۰ گرم در لیتر بوده و در مورد شیر کامل ۱۴۰-۱۵۰  $\frac{gf}{liter}$  باشد. بدین ترتیب لازم است، حداقل ۲۰  $\frac{gf}{liter}$  ماده خشک بی چربی اضافه شود. این کار به ۳ صورت انجام می شود:

۱- به وسیله تبخیر ۲۰-۱۰ آب شیر که باعث افزایش ۲/۳-۱ ماده خشک می شود.

۲- افزودن شیر غلیظ شده

۳- افزودن شیر خشک بی چربی به میزان ۰/۱۵ الی ۲/۱۵٪ و هم چنین پودر آب پنیر یا پودر کره.

در صورت استفاده از پودر آب پنیر، ماده خشک آن نباید بیشتر از ۳٪ باشد، زیرا باعث ایجاد پتیدهای تلخ Bitter peptid می شود که پروتئین های آب پنیر در اثر تجزیه آنزیمی، این تلخی را ایجاد می کنند.

۳- مواد افزودنی: از پایدارکننده ها و شیرین کننده ها به عنوان مواد افزودنی در شیر استفاده می شود. ویتامین C، گاهی به عنوان یک افزودنی به ماست اضافه می شود. مواد پایدارکننده باعث افزایش ویسکوزیته، جذب آب و ممانعت از آب انداختگی ماست می شوند.

اگر از پایدار کننده، به طور صحیح استفاده نشود یا مقدار آن زیاد باشد، ماست دارای قوام بسیار سخت و لاستیکی خواهد شد. اصولاً ماست معمولی، احتیاج به پایدارکننده ندارد و اگر با توجه به نکات خاص تولید، خوب تهیه شود، قوام آن نیز مناسب خواهد بود. از این رو از مواد پایدارکننده مثل ژلاتین، پکتین و آگار اغلب در ماست میوه‌ای به میزان ۰/۵-۰/۱ درصد استفاده می‌شود. در طی فصول خاصی از سال، قدرت لخته شدن شیر به علت کمبود یون‌های مثبت (عمدتاً یون‌های کلسیم) کاهش پیدا می‌کند که در این حالت از یک نمک پایدار کننده مثل کلرید کلسیم  $CaCl_2$  به میزان ۰/۰۴ - ۰/۰۲ درصد استفاده می‌شود. مواد شیرین کننده به شکل ساکاروز یا گلوکز به ماست میوه اضافه می‌گردند.

**۴- هواگیری:** حتماً ضرورتی ندارد. اما در شیرهایی که به کمک شیر خشک و یا فرآورده‌های پودری، ماده خشک آنها بالا می‌رود، هواگیری ضروری است. چون در حین عمل، نیاز به هم‌زدن دارند مقداری هوا وارد شیر می‌شود.

**۵- هموژنیزاسیون:** پایداری و قوام خوب ماست، با عمل هموژنیزاسیون حاصل می‌شود و با افزایش فشار هموژنیزاسیون، لخته نیز محکم‌تر می‌شود. شیر مورد استفاده برای تهیه ماست در حرارت ۵۵ الی ۷۰°C و در فشار ۲۰۰ بار، هموژنیزه می‌شود. هموژنیزه کردن باعث افزایش ویسکوزیته و در نتیجه کاهش آب انداختگی ماست و هم‌چنین سفیدتر شدن آن می‌گردد.

**۶- حرارت دادن:** حرارت دادن شیر برای تهیه ماست، از پاستوریزاسیون شدیدتر است و بین ۸۵-۹۰°C به مدت ۱۵-۱۰ ثانیه می‌باشد و UHT ۱۵۰°C به مدت ۲ ثانیه است.

اثرات حرارت دادن :

۱- کلیه میکروارگانیسمهای پاتوژن و رقیب از بین می‌رود.

۲- اکسیژن را خارج می‌کند.

۳- موجب تخریب یک سری ترکیبات بازدارنده می‌شود. مانند آب اکسیژنه و آگلوتینین‌ها

۴- موجب ایجاد یک سری ترکیبات تقویت کننده خواهد شد. مثلاً باعث فعال شدن گروههای SH می‌شود که این گروه‌ها در اثر تماس با اکسیژن  $Eh$  محیط را کاهش می‌دهد.

۵- موجب یک سری تغییرات فیزیکوشیمیایی بر روی ترکیبات شیمیایی به خصوص بر روی پروتئین‌ها می‌شود و آلفالاکتالبومین و به ویژه بتالاکتوگلوبولین دناتوره می‌شود و با کازئین ایجاد کمپلکس می‌کند.

در نتیجه این واکنش:

۱- خاصیت هیدروفیل کازئین بالا می‌رود.

۲- در اثر قرار گرفتن در سرما، تفکیک و مجزا شدن پروتئین‌ها صورت نمی‌گیرد.

۳- از توده‌ای شدن میسل‌های کازئین جلوگیری می‌شود.

دناتوراسیون نسبی پروتئین‌های محلول، برای رسیدن به بافت مناسب، وقتی است که زمان و دما اجازه دهد که نزدیک به ۱۰۰٪ پروتئین‌های محلول دناتوره شوند، هر چند، اگر حرارت زیاد باشد، مشکلات خود را در پی خواهد داشت. عکس‌های میکروسکوپ الکترونی نشان می‌دهد که شیرهایی که به این صورت حرارت دیده‌اند؛ در زیر میکروسکوپ یک سری ضمایمی بر روی کازئینات دیده می‌شود که همان بتالاکتوگلوبولین می‌باشد. بهترین درجه حرارت برای گرم کردن و ویسکوزیته بیشتر، ۸۵°C است.

بعد از اینکه عمل حرارت انجام گرفت، شیر را تا ۴۵°C خنک می‌کنند که این کار می‌تواند در خنک کننده‌های صفحه‌ای و یا یکی از sections های پاستوریزاتورهای صفحه‌ای انجام گیرد. سپس به سرعت یک مایه کشت به نسبت مساوی ۵۰:۵۰ یا نسبت ۱ به ۱ از استرپتوکوکوس ترموفیلوس و لاکتوباسیلوس بولگاریکوس به شیر اضافه می‌شود و مقدار آن حدود ۲ تا ۳٪ وزن شیر است. هم‌زدن بایستی سریع و کامل باشد و بعد از آن به سرعت، شیر در ظروف مورد نظر، مانند لیوان یا شیشه ریخته می‌شود و سپس بسته‌بندی و

دربندی می‌کنند و بعد از آن دسته‌بندی در گرم‌خانه می‌گذارند. دمای گرم‌خانه گذاری  $45^{\circ}\text{C}$  و زمان انکوباسیون، ۲ الی ۳ ساعت است و وقتی اسیدیته به ۸۰-۱۰۰ درجه دورنیک رسید، می‌بایستی ماست را سرد نمود. نیازی به سرد کردن بسیار سریع وجود ندارد. ضمناً سرد کردن بسیار کند، موجب آب انداختن ماست می‌شود و همچنین اگر ظروف بسته‌بندی زیاد تکان داده شود آب انداختگی در ماست به وجود می‌آید.

### تخمیر ماست در زمان گرم‌خانه گذاری

در ابتدای تخمیر، استرپتوکوکوس به سرعت رشد می‌کند؛ به صورتی که تعداد آن تا ۵ برابر لاکتوباسیلوس افزایش می‌یابد؛ و pH را به حدود ۵/۵ کاهش می‌دهد و مقدار اکسیژن موجود در محیط را مصرف می‌کند. بر اثر فعالیت استرپتوکوکوس، مقداری اسید، خصوصاً اسید فرمیک تولید می‌شود که کاهش  $\text{O}_2$  و حضور اسید خصوصاً اسید، فرمیک، رشد لاکتوباسیلوس را تقویت می‌نماید. از طرف دیگر لاکتوباسیلوس به دلیل خاصیت پروتئولیتیک بیشتری که دارد، باعث تجزیه پروتئین‌ها شده و با ایجاد اسید آمینه والین و هیستیدین رشد استرپتوکوکوس را تقویت می‌کند. در اثر تولید اسید، به تدریج رشد استرپتوکوکوس کم می‌شود؛ در حالی که رشد لاکتوباسیلوس ادامه می‌یابد. به طوری که در انتهای فاز تخمیر، تعدادشان مساوی خواهد شد. باکتری اصلی تولید آرومای ماست، «لاکتوباسیلوس بولگاریس» است. اپتیمم درجه حرارت برای استرپتوکوکوس  $37-38^{\circ}\text{C}$  ولی برای لاکتوباسیلوس  $43^{\circ}\text{C}$  است. اگر مایه پنیر، پیر یا ترش باشد، لاکتوباسیلوس در آن غالب خواهد بود و اگر دمای انکوباسیون بالا باشد، لاکتوباسیلوس‌ها بهتر رشد می‌کنند.

اگر هدف، تولید ماست شیرین باشد؛ بایستی از مایه جوان، دمای انکوباسیون پایین مانند  $38-40^{\circ}\text{C}$  و مدت انکوباسیون کوتاه‌تر و در نهایت؛ اسیدیته بین  $70-80^{\circ}\text{C}$  استفاده کرد.

لاکتوباسیلوس بولگاریکوس، تولید اسیدلاکتیک می‌کند که این اسید به ماست، مزه خاص و مشخصی مثل مزه اسیدی و ترش می‌دهد و هم‌چنین باعث تشدید طعم‌های معطر و آجیلی در محصول می‌شود. اسیدلاکتیک به فرم‌های مختلف  $\text{L}(+)$  و  $\text{D}(-)$  تولید می‌شود. در استارترهای ماست؛ استرپتوکوکوس ترموفیلوس عمدتاً اسید لاکتیک نوع  $\text{L}(+)$  و لاکتوباسیلوس بولگاریکوس، اسید لاکتیک نوع  $\text{D}(-)$  تولید می‌کند. در ضمن، استرپتوکوکوس ترموفیلوس سریع‌تر از لاکتوباسیلوس بولگاریکوس رشد می‌کند پس ابتدا اسید لاکتیک  $\text{L}(+)$  و سپس اسید لاکتیک  $\text{D}(-)$  تولید می‌شود.

در سال‌های اخیر، تولید ماست بیشتر به سمت Bioghurd یا Biogurd می‌رود، به طوری که در ژاپن حدود ۷۰ فرآورده در این زمینه وجود دارد.

سوش‌های عامل بیوگارد *Bifidubacterium longum* و *B. infantis* و *B. bifidum* و غیره می‌باشد که تولید اسیدلاکتیک نوع L می‌کند. این نوع اسید لاکتیک از نظر فیزیولوژیکی مهم است.

مهم‌ترین خصوصیتی که این باکتری‌ها نسبت به لاکتوباسیلوس و استرپتوکوکوس دارند، این است که این سوش‌ها نسبت به نمک‌های صفاوی مقاوم هستند در حالی که لاکتوباسیلوس‌ها و استرپتوکوکوس‌ها مقاوم نیستند. علاوه بر این، این باکتری‌ها نسبت به اسیدهای چرب زنجیر کوتاه حساس نیستند؛ در حالیکه ترموفیلوس و بولگاریکوس حساس هستند. این باکتری‌ها مدت زیادی می‌توانند در سیستم‌های گوازشی انسان باقی بمانند. بنابراین به دلیل خاصیت تقویت ایمنولوژیکی بدن و خاصیت ضد سرطانی آن و کاهش کلسترول خون دارای ارزش پزشکی نیز هستند.

### تلخی در ماست:

این یکی از عیوبی است که به خصوص در صنایع لبنی وجود دارد و عامل اصلی آن استفاده از سوش‌ها یا میکروب‌های موسوم به سوش‌های تلخ هستند. برخی از میکروارگانیسم‌ها دارای فعالیت پروتئولیتیک خاصی هستند و باعث می‌شوند که کازئین‌ها تجزیه شوند و پتیدهای تلخ ظاهر گردند. بنابراین در صورتی که مشکلات مربوط به نوع شیر در بین نباشد، بایستی میکروارگانیسم‌های مایه را عوض کرد. گاهی ممکن است یکی از دو میکروب به شدت رشد کرده باشند و موجب ظهور تلخی شود.

این دو میکروب دارای فعالیت پروتئولیتیک یکسانی نیستند. لاکتوباسیلوس‌ها از این نظر قوی‌تر هستند؛ بنابراین، استفاده از مایه‌ای که دارای مقدار بیشتر لاکتوباسیلوس باشد و شرایط اثر آن نیز فراهم باشد، می‌تواند منجر به ظهور تلخی شود. ضمناً اگر مدت گرم‌خانه‌گذاری بیش از حد طولانی باشد، این میکروبها می‌توانند پروتئاز بیشتری ترشح کنند که با توجه به فعالیت آنزیم حتی در سرما، خطر ظهور تلخی یا Bitterness زیاد خواهد بود.

### روش‌های طولانی نگهداری ماست:

در این زمینه دو روش وجود دارد:

- ۱- کارکردن یا تولید ماست تحت شرایط اسپتیک و بسته‌بندی اسپتیک؛ این روش نیاز به تجهیزات زیاد و هزینه سنگین دارد.
  - ۲- روش حرارت دادن: اثر نابودکنندگی  $65^{\circ}\text{C}$  در زیر  $\text{pH} = 4.5$  معادل اثر نابودکنندگی  $75^{\circ}\text{C}$  در بالای  $\text{pH} = 7.5$  می‌باشد. بنابراین تحت شرایط اسیدی اثر حرارت بیشتر می‌شود:
- الف) در صورتی که عمل پاستوریزاسیون در ظروف انجام شود (یعنی ابتدا بسته‌بندی و سپس پاستوریزاسیون) از  $72^{\circ}\text{C}$  الی  $75^{\circ}\text{C}$  به مدت ۱۰-۵ دقیقه استفاده می‌شود. این ماست تولید شده ۳ الی ۴ هفته نگهداری می‌شود.
- ب) در روش دیگر با استفاده از حرارت دهنده‌های صفحه‌ای، ابتدا پاستوریزه می‌کنند که فرآیند در دمای  $65^{\circ}\text{C}$  الی  $68^{\circ}\text{C}$  به مدت ۸ الی ۱۰ ثانیه انجام شده و بعد بسته‌بندی می‌شود.
- ج) روش UHT: ماست را تحت شرایط UHT حرارت می‌دهند و بسته‌بندی می‌کنند. این ماست به مدت ۱۰ هفته قابل نگهداری است.

## پنیر سازی

### عوامل مختلفی بر روی فرآیند انعقاد آنزیمی مؤثرند:

- |                            |                |                      |       |
|----------------------------|----------------|----------------------|-------|
| ۱- نوع آنزیم               | ۲- قدرت آنزیم  | ۳- غلظت سوبسترا      | ۴- pH |
| ۵- درجه حرارت              | ۶- میزان کلسیم | ۷- میزان فسفات کلسیم |       |
| ۸- پراکندگی یا اندازه میسل | ۹- نوع کازئین  | ۱۰- حضور اسیدهای چرب |       |
- غیر از عوامل فوق، عوامل دیگری نیز بر انعقاد مؤثر هستند.

### ۱- نوع آنزیم:

- آنزیم‌های زیادی برای انعقاد آنزیمی وجود دارد که دارای منشأ مختلفی هستند:
- ۱- منشأ حیوانی دارند.
  - ۲- منشأ گیاهی دارند.
  - ۳- منشأ میکروبی دارند.
  - ۴- آنزیم‌هایی که از طریق بیوتکنولوژی و مهندسی ژنتیک به دست می‌آیند.

### آنزیم‌های حیوانی:

عوامل منعقد کننده شیر که در سطح وسیعی به کار برده می‌شوند، از بدن حیوانات استخراج می‌گردد. مایه پنیر (رنت) عامل اصلی انعقاد می‌باشد که از معده چهارم نشخوارکنندگان به دست می‌آید. چنانچه مایه پنیر مایع در pH=6.4 به شیر اضافه شود، ۸۰٪ از فعالیت دلمه سازی مشاهده شده، در اکثر موارد ناشی از کیمیزین و ۲۰٪ آن مربوط به به پپسین خواهد بود، در صورت بالاتر بودن pH از این حد مثلاً ۶/۶، نسبت فعالیت لخته‌سازی کیمیزین افزایش می‌یابد. در حالی که فعالیت پپسین تحت تأثیر آن به شدت کاهش می‌یابد. نسبت کیمیزین و پپسین گاوی در آماده‌سازی تجارتي برحسب کیفیت شیردان و روش استخراج و غیره تغییر می‌نماید. در بعضی از کشورها، مایه پنیری که نسبت کیمیزین به پپسین گاوی آن بیش از ۱/۳۸ می‌باشد استفاده می‌شود. در معده نشخوارکنندگان علف‌خوار این نسبت معادل ۰/۱۵۴ یا کمتر است.

رنین در معده نشخوارکنندگان شیرخوار ابتدا به صورت پرو رنین وجود دارد و غیر فعال می‌باشد ولی در شرایط اسیدی معده به صورت رنین فعال، درمی‌آید.

رنین یک اندوپپتیداز اسیدی است. و دارای انواع مختلفی است که فراوان‌ترین آن نوع A می‌باشد و فعال‌ترین نوع B می‌باشد. اپتیمم درجه pH فعالیت آنزیم ۵/۵ می‌باشد و هر چه به طرف قلیایی پیش برویم، از فعالیت آن کاسته می‌شود. به طوریکه در pH = 7.5 فعالیتش متوقف می‌شود و در pH = 8 عملاً دناتوره می‌شود. آنزیم رنین به صورت خالص وجود ندارد. بلکه معمولاً همراه پپسین موجود است و هر اندازه که حیوان از روده شیرخواری به علف‌خواری نزدیک می‌شود، میزان پپسین زیاد می‌شود. در رنین معده نشخوارکنندگان شیرخوار حدود ۶ درصد از میزان آنزیم را، پپسین تشکیل می‌دهد.

اگر بر روی این آنزیم اثر غیرفعال کننده دارد. پپسین در pH زیر ۵، موجب کاهش کیمیزین می‌شود و در pH بالای ۵، کیمیزین موجب تخریب پپسین می‌شود.

آنزیم رنین که مستقیماً از شیردان به دست می‌آید، در مقایسه با آنزیمی که در معده نشخوارکنندگان شیرخوار به دست می‌آید، فعالیت بالاتری دارد. به طوری که اگر قدرت آنزیمی آنزیم معده نشخوارکنندگان، حدود ۲۰۰ واحد باشد؛ آنزیم شیردان، ۶۰۰ واحد است.

اِپتیمم فعالیت حرارتی آنزیم رنین  $42^{\circ}\text{C}$  است و آنزیم در دامنه حرارتی  $62-70^{\circ}\text{C}$  غیر فعال می‌شود. آنزیم‌های پروتئولیتیک سیستم گوارشی، نظیر تریپسین و کیموتریپسین، در فرآیند پنیرسازی به چند دلیل کاربرد ندارند:

۱- به دلیل فعالیت شدید پروتئولیتیکی

۲- دامنه pH فعالیت آنها در pH قلیایی است.

از آنزیم‌های گوارشی که کاربرد دارند می‌توان پپسین گاو، خوک و طیور را نام برد.

آزمایشات نشان می‌دهد که پپسین خوک به تنهایی به دلیل کندی انعقاد، همراه با رنین مصرف می‌شود و در پنیر چدار، به خوبی از آن استفاده می‌شود.

از پپسین گاو در تهیه پنیرهای مختلف مانند چدار، کامبیرت و ... استفاده می‌کنند.

مزیت پپسین طیور نسبت به پپسین گاوی، اِپتیمم درجه pH آن می‌باشد که  $6/8$  است.

### جانشین گیاهی:

از گیاهانی که در ایران استفاده می‌شود یکی انجیر است که آنزیم فیسین ficin دارد، پایابین که در خربزه درختی می‌باشد، بروملین (Bromelin) که در آناناس وجود دارد. در کشور پرتغال، از عصاره‌های گیاهی برای تهیه پنیر استفاده می‌کنند. عصاره‌های گیاهی در مقادیر زیاد سبب پروتئولیز شدید و ایجاد طعم تلخ در پنیر می‌شوند ولی در مقادیر پایین آن پنیری با کیفیت بالا حاصل می‌شود. کنگر وحشی، دارای آنزیم پروتئولیتیک قوی است.

یکی از بهترین نرم‌کننده‌ها، میوه کیوی است. این میوه دارای آنزیم پروتئولیتیک قوی است که برای نرم کردن گوشت به کار می‌رود.

### نقاط قوت این آنزیم‌ها:

اِپتیمم درجه حرارت  $65-70^{\circ}\text{C}$

### نقاط ضعف:

نقطه ضعف آنها در رابطه با فعالیت پروتئولیتیک شدید آنها است. به طوری که عمل پروتئولیز را در حین نگهداری نیز ادامه می‌دهند.

نکته مهمی که در فرآیند پنیرسازی و آنزیم‌های مورد استفاده وجود دارد این است که این آنزیم‌ها بایستی فعالیت پروتئولیتیک را در پیوند ۱۰۵-۱۰۶ قطع نمایند. آنزیم‌های گیاهی دارای فعالیت پروتئولیتیک شدید هستند که در حین نگهداری شیر منجر به تجزیه پروتئین‌ها شده و تولید بوی گندیدگی می‌نماید. بنابراین آنزیم‌های گیاهی کاربرد چندانی در پنیرسازی ندارند.

### آنزیم‌های میکروبی:

کپک‌ها از جمله میکروارگانیسم‌هایی هستند که مصرف پروتئاز آنها رایج است.

M. miehei مورکو مپی

M. pusillus موکور پوسیلوس

E. parasitica اندویتا پاراسیتیکا

مایه پنیر تهیه شده از این سه قارچ، اختلاف عمده‌ای با هم دارند. آنزیم «اندویتا پاراسیتیکا» در پنیرهایی که دارای ماده خشک متوسطی می‌باشند؛ کاربرد بهتری نسبت به پنیرهای سخت دارد.

«موکور یوسیلوس» در کلیه پنیرها مورد استفاده قرار می‌گیرد. اما ظاهراً دلمه ایجاد شده شکننده‌تر می‌باشد؛ به خصوص اگر در موقع بریدن دلمه، ضربات مکانیکی زیادی به دلمه وارد شود. در نتیجه روی بهره‌وری اثر نامطلوب دارد.

«موکور مهمی» نسبت به آنزیم‌های دیگر، بیشتر به آنزیم رنین نزدیک می‌باشد و از نظر بهره‌وری تقریباً به نام آنزیم رنین فروخته می‌شود. آزمایشات انجام شده، مشخص کرده است که شیر خام گاو، میش، بز، اثرات بازدارنده روی فعالیت آنزیم‌های قارچی دارند و این اثر بازدارندگی بر روی «موکور مهمی» بیشتر از «موکور یوسیلوس» و «اندوتیا پاراسیتیکا» می‌باشد.

M.M)M.P)E.P

پاستوریزاسیون شیر این اثر بازدارندگی را از بین می‌برد.

**نکته ۱:** یکی از معایب این مایه پنیرها این است که به صورت غیر اختصاصی (unspecific) عمل کرده و باعث ایجاد پپتیدهای کوچک و تلخ محلول در آب در پنیرها می‌کند.

**نکته ۲:** رنین در مقایسه با مایه پنیرها میکروبی از قدرت انعقاد بالاتر و قدرت پروتئولیتیکی کمتری برخوردار است در حالیکه در مایه پنیرهای میکروبی قدرت انعقاد کمتر و قدرت پروتئولیتیکی بیشتر است که این مسئله باعث کاهش راندمان پنیر در حدود ۱-۲٪ می‌شود.

### آنزیم‌های باکتریایی:

باسیلوس سوبتیلیس و باسیلوس سرئوس، خاصیت پروتئولیتیک قوی دارند. ولی از آنجایی که هیدرولیز را ادامه می‌دهند، موجب تلخ شدن پنیر می‌شوند و در صنعت، استفاده چندانی ندارند.

### آنزیم‌هایی مهندسی ژنتیک و بیوتکنولوژی

امروزه به کمک انتقال ژن، ژن تولید کننده آنزیم رنین را از معده گوساله به میکروب‌هایی نظیر اشرشیاکلی و کلایورمایسیس گونه لاکتیس انتقال داده‌اند و آنزیم رنین تولید می‌کنند. ولی این آنزیم‌ها هیچ‌کدام نتوانسته‌اند به خوبی، جانشین رنین شوند.

### قدرت آنزیم

آنزیم‌ها ممکن است به صورت پودر و یا به صورت مایع عرضه شوند. آنزیم‌های مایع را با قدرت  $\frac{1}{15000}$  و یا  $\frac{1}{20000}$  و آنزیم‌های

پودری را با قدرت  $\frac{1}{100000}$  به بازار عرضه می‌کنند. زمان نگهداری در حالت پودری طولانی‌تر است و اگر در شرایط خشک و خنک

نگهداری شود، تا ۲ سال قابلیت نگهداری دارد. معمولاً در طول نگهداری از قدرت آنزیم کاسته می‌شود.

روش‌های مختلفی برای اندازه‌گیری قدرت آنزیم وجود دارد که متداول‌ترین آنها روش سوکسله می‌باشد.

تعریف قدرت آنزیمی: یعنی چه وزنی یا چه حجمی از آنزیم در  $35^{\circ}\text{C}$  در مدت ۴۰ دقیقه در  $\text{PH}=7$ ، چه حجمی از شیر را منعقد می‌کند.

### ۳- غلظت سوبسترا

منظور از غلظت سوبسترا، بیشتر غلظت کازئین و در درجه دوم، املاح به خصوص کلسیم است.

معتقدند که در استاندارد کردن پروتئین شیر، در دامنه غلظت ۲/۵ الی ۲۰ درصد، زمان انعقاد به صورت لگاریتمی تغییر می‌کند.

بنابراین، می‌توانیم از طریق غلظت سوبسترا و میزان آنزیم بر روی زمان انعقاد اثر بگذاریم.



#### ۴- درجه حرارت

اپتیمم درجه حرارت آنزیم‌زنی  $28-34^{\circ}\text{C}$  می‌باشد. اگر چه اپتیمم فعالیت درجه حرارت آنزیم،  $42^{\circ}\text{C}$  است. درجه حرارت بر روی ظرفیت نگهداری آب، اسیدیته و هم‌چنین سینرزیست آب پنیر از دلمه تأثیر می‌گذارد. اگر آنزیم‌زنی در درجه حرارت بالاتری صورت گیرد، زمان لخته شدن طولانی‌تر می‌شود و لخته مرغوبی ایجاد نمی‌شود.

#### ۵- درجه pH:

اپتیمم درجه pH فعالیت آنزیم ۵/۵ است اما معمولاً در دامنه  $6/3 - 6/2$  شرایط برای آنزیم‌زنی از همه ابعاد بهتر می‌باشد. با کاهش درجه pH شیر:

(الف) به درجه اپتیمم pH آنزیم می‌رسیم.

(ب) از بار الکتریکی میسل کاسته می‌شود.

#### ۶- تغییرات جزئی در میزان کلسیم

بر روی زمان انعقاد مؤثر است.

#### ۷- کلسیم فسفات کلوییدی

هر چه میزان فسفات کلسیم کلوییدی بیشتر باشد زمان انعقاد، کمتر می‌شود. البته این مورد، در صورتی رخ می‌دهد که بالا رفتن کلسیم فسفات کلوییدی به ضرر میزان کلسیم یونیزه نباشد.

#### ۸- اندازه میسل کازئین:

اندازه میسل کازئین بر روی زمان انعقاد اثر دارد. به طوری که هر چه قطر اندازه آن بیشتر باشد، زمان انعقاد کمتر می‌شود، زیرا میسل‌های درشت‌تر، کلسیم فسفات کلوییدی بیشتری دارند.

انواع کازئین: انواع کازئین هم‌چنین بر روی سرعت انعقاد مؤثر است؛ مثلاً  $\alpha_{s1}$  کندتر از  $\alpha_{s2}$  منعقد می‌شود.

#### پروتئین‌های محلول در آب:

افزایش پروتئین‌های محلول در شیر، معمولاً به ضرر میزان کلسیم آن می‌باشد. بنابراین افزایش آن‌ها، زمان انعقاد را طولانی‌تر می‌کند. از طرف دیگر افزایش پروتئین‌های محلول، موجب افزایش درجه pH می‌شود.

#### اسیدهای چرب:

در شیرهایی که عمل لیپولیز صورت گرفته است، بررسی‌های انجام شده نشان می‌دهد که اسیدهای چرب می‌توانند موجب یونش میسل‌ها شوند. و زمان انعقاد را به عقب اندازند. علاوه بر این، بیماری‌های دامی، تغذیه یا برخی عوامل دیگر می‌توانند روی زمان انعقاد اثر گذارند.

## تولید پنیر

در فرآیند تولید و ساخت پنیر، یک‌سری مراحل اصلی وجود دارد که در تهیهٔ تمام پنیرها انجام می‌گیرد. گروهی از پنیرها نیز دارای مراحل اختصاصی مربوط به خود می‌باشند. اولین مرحله در تهیه پنیر، انتخاب شیر می‌باشد.

### انتخاب شیر:

شیر مورد نیاز برای پنیرسازی بایستی شیر دریافتی همان روز باشد و دارای خصوصیات زیر باشد:

- ۱- شیر عاری از آنتی‌بیوتیک باشد، زیرا وجود آن باعث جلوگیری و یا از بین بردن باکتری‌های مایه لاکتیکی می‌گردد.
  - ۲- شیر مورد استفاده نباید آغوز باشد.
  - ۳- حاوی لاکتوز کافی در شیر باشد، چون لاکتوز در تولید پنیر نقش مهمی دارد هرچند در مرحله آب‌گیری از لخته از پنیر خارج می‌شود ولی در تخمیر بسیار موثر است.
- یکی از ویژگی‌های مهم شیر مورد استفاده برای تولید پنیر، قدرت انعقاد آن به‌وسیله رنت و هم‌چنین توانایی لخته برای خروج آب پنیر از آن است. این ویژگی در شیر نژادهای گوناگون گاو و در بین افراد یک نژاد متغیر است، این تفاوت را می‌توان با مخلوط کردن شیر دام‌دارهای مختلف از بین برد ولی تغییرات فصلی نیز وجود دارد که باید مد نظر گرفته شود. از فاکتورهای مؤثر بر قدرت انعقاد شیر می‌توان موارد زیر را نام برد:

- |                            |                    |   |                    |
|----------------------------|--------------------|---|--------------------|
| ۱- نژاد حیوان شیرده        | ۲- آب و هوا        | ۳- خصوصیات زمین و خاک منطقه                 | ۴- بیماری‌های دامی |
| ۶- تغذیه و شرایط نگهداری   | ۷- ترکیبات شیمیایی | ۸- خصوصیات فیزیکی شیمیایی شیر (تعادل املاح) |                    |
| ۹- میزان پروتئین‌های محلول | ۱۰- بار میکروبی    |   |                    |

### عملیات مقدماتی:

عملیات مقدماتی عبارتند از: صاف کردن، احتمالاً ترمیزاسیون، استاندارد کردن از نظر چربی هموژنیزاسیون، پاستوریزاسیون یا سالم‌سازی شیر با روش باکتوفوگاسیون و سپس تنظیم نهایی ترکیب شیر با افزودن کلراید کلسیم، مواد رنگ دهنده و یا بی‌رنگ کننده.

### مراحل تولید پنیر به شرح زیر می‌باشد:

#### ۱- صاف کردن شیر:

جهت جدا کردن ناخالصی‌ها در شیر به کار می‌رود.

#### ۲- ترمیزاسیون:

این فرآیند، همیشه در کارخانجات پنیرسازی صورت نمی‌گیرد. در صورتی که بخواهیم شیر را سیلو کنیم و برای مدتی از آن استفاده نکنیم، این فرآیند را انجام می‌دهیم. بعد از این مرحله، شیر خنک شده و وارد تانک ذخیره می‌گردد.

#### ۳- خنک کردن و نگهداری:

شیری که برای پنیرسازی مورد استفاده قرار می‌گیرد، توصیه می‌شود که درجه حرارت آن کمتر از  $6^{\circ}\text{C}$  و بیشتر از  $8^{\circ}\text{C}$  نباشد.

- بررسی‌ها نشان می‌دهد که شیرهایی که در زیر  $6^{\circ}\text{C}$  نگهداری شده‌اند، مقداری از بتاکازئین،  $\text{Ca}$ ،  $\text{Mg}$  و فسفرشان از میسل جدا و وارد سرم می‌شود. این تفکیک‌پذیری ممکن است به دلیل تغییر نمک‌ها و افزایش pH باشد که روی خاصیت هیدروفوبیک میسل اثر دارد.
- پروتئاز قلیایی به نام پلاسمین از میسل جدا و وارد سرم می‌شود و موجب هیدرولیز  $\beta$  کازئین به  $\gamma$  کازئین و پروتئوزیپتون نمی‌شود. این فراکسیون‌هایی که در شیر ایجاد می‌شود؛ بعداً می‌تواند توسط پروتئازهای دیگر تجزیه و ایجاد پپتیدهای تلخ در پنیر بنماید.
- اگر شیر در بالای  $8^{\circ}\text{C}$  نگهداری شود؛ بار میکروبی و فعالیت میکروبی بالا می‌رود.

#### ۴- پاستوریزاسیون یا سالم‌سازی با روش باکتوفوگاسیون

سالم‌سازی شیر به صورت مداوم دردمای پاستوریزاسیون HTST صورت می‌گیرد. ولی در بسیاری از مناطق که پنیر را به صورت سنتی تهیه می‌کنند، پاستوریزاسیون شیر صورت نمی‌گیرد. در مورد بعضی از پنیرها هم «مثل امانتال و «پارمزان» شیر نباید بیش از  $40^{\circ}\text{C}$  حرارت داده شود. از شیری که پاستوریزه نشده، می‌توان پنیری با طعم بهتر و مزه مطبوع‌تر تولید کرد. اما این کار در صورت پایین بودن کیفیت شیر ممکن است مشکلاتی ایجاد کند (گونه‌های پاتوزن).

در بعضی مواقع ارگانسیم‌های هاگ‌زا ممکن است در حین پاستوریزاسیون از بین نروند. در نتیجه، هنگام رسیدن پنیر، مشکل ایجاد کنند و بادکردگی دیررس به وجود آورند. «کلاستریدیوم تایروبوئیریکوم» یکی از این باکتری‌ها است که تولید اسید بوتیریک می‌کند، تخمیر این اسید با تولید گاز هیدروژن همراه است؛ در نتیجه در پنیر ایجاد مشکل می‌کند. در این صورت اگر از حرارت‌های بالاتر استفاده شود به شیر آسیب می‌رسد؛ بنابراین برای کاهش شدت حرارتی از دستگاه بکتوفوگاسیون استفاده می‌نمایند که باعث کاهش حدود ۹۰ درصد باکتری‌ها و حدود ۹۹٪ اسپورها به دلیل وزن مخصوص بالاتر می‌گردد. و بعد از این عمل، پاستوریزاسیون را انجام می‌دهیم.

عمل حرارت دادن ضمن سالم‌سازی شیر اثرات نامطلوبی هم دارد نظیر:

- ۱- آنزیم‌های طبیعی شیر را از بین می‌برد. این آنزیم‌ها در دوره رسیدن می‌توانند مفید باشند.
- ۲- تعادل املاح بهم می‌خورد: کلسیم یونیزه به صورت کلویدی در می‌آید.
- ۳- پروتئین‌های محلول را دناتوره می‌نماید و باعث افزایش غلظت ویسکوزیته دلمه می‌گردد؛ در نتیجه خروج آب پنیر را تا حدودی دشوار می‌کند. بررسی‌های انجام شده نشان می‌دهد که حرارت پاستوریزاسیون بالا اثر منفی روی انعقاد دارد و باعث شل شدن دلمه تولید شده می‌گردد و راندمان را کم می‌کند. مناسب‌ترین دما برای پاستوریزاسیون در روش Batch دمای  $65^{\circ}\text{C}$  به مدت ۵ دقیقه می‌باشد و در روش مداوم  $72^{\circ}\text{C}$  به مدت ۱۵ ثانیه می‌باشد.

#### ۵- استاندارد کردن شیر:

چربی در بافت پنیر نقش مهمی دارد و اگر میزان آن خیلی کم باشد بافت آن دچار اشکال می‌شود و ایجاد بافت شکننده می‌کند. با توجه به اینکه امروزه چربی بالا برای سلامتی انسان مضر است سعی بر این است که تولید مواد کم‌چرب نظیر پنیر کم‌چرب افزایش پیدا کند. لذا برای جلوگیری از مشکل شکنندگی در پنیر از جانشین‌های چربی (fat replacer) استفاده می‌شود یکی از این مواد صمغ‌ها، نظیر کتیرا... هستند این ترکیبات با جذب آب نسبت رطوبت به پروتئین را در پنیرها افزایش داده و در نتیجه باعث کاهش شکنندگی می‌شوند.

تنظیم درصد چربی شیر در پنیرسازی به آسانی صورت نمی‌گیرد زیرا:

- ۱- چربی در رابطه با ماده خشک است.
- ۲- مقداری از چربی وارد آب پنیر می‌شود.
- ۳- درصد چربی در پنیرهای مختلف متفاوت است.

استاندارد کردن پروتئین شیر ممکن است با افزودن پودر شیرخشک و یا با افزودن شیر تغلیظ شده صورت گیرد، اما بهترین روش، استفاده از سیستم UF می‌باشد.

#### ۶- هموژنیزاسیون:

معمولاً در روش‌های سنتی، شیر مورد مصرف در شیرسازی هموژن نمی‌شود. زیرا هموژنیزاسیون بر روی شبکه پروتئینی اثر می‌کند و قابلیت انعقاد را تضعیف می‌کند. البته در پنیر فتایی که با روش UF تغلیظ می‌شود، هموژنیزاسیون انجام می‌شود.

#### ۷- اضافه کردن مایه لاکتیک (preripening)

اصطلاح «پیش رسیدن» در تولید پنیر شامل دو عمل زیر است:

- تلقیح مایه لاکتیک به شیر خام یا پاستوریزه و نگهداری شیر برای چند ساعت در حرارت کم. این عمل باعث بهبود و افزایش ویژگی شیر برای تولید شیر می‌گردد.

- افزودن مایه لاکتیک (استارتر) به شیر، درست قبل از شروع فرآیند پنیرسازی است که موجب می‌شود در مرحله رسیدن پنیر، باکتری‌ها فعالیت تخمیری خود را انجام دهند. مقدار مایه کشت بستگی به نوع پنیر دارد. در پنیرهای سفت مقدار مایه کشت کمتر و حدود ۰/۴ - ۰/۱ درصد است که در پنیرهای نرم تا ۱٪ اضافه می‌شود.

فاصله زمانی بین افزودن استارتر و اضافه کردن رنت را به نام مرحله «پیش رسیدن» می‌نامند. این دوره با توجه به نوع پنیر و وضعیت میکروبی شیر از صفر تا ۶۰ دقیقه فرق می‌کند.

#### استارترهایی که در پنیرسازی استفاده می‌شود و بر حسب نوع پنیر متفاوت است.

در پنیرهای سخت از ترموفیل‌ها استفاده می‌شود مانند:

*Streptococcus thermophilus* - *Lactobacillus helveticus* - *Lactobacillus bulgaricus* - *Lactobacillus lactis*

همچنین در پنیرهای سخت، می‌توان برای رسیدن، از باکتری‌های *lactobacillus casei* به دلیل خاصیت پروتئولیتیک قوی و *propionibacterium shermanii* به دلیل تولید اسید پروپیونیک و همچنین *eye hole* (چشمک) در برخی پنیرها نظیر امانتال استفاده کرد. مزوفیل‌ها معمولاً به شیرهای اضافه می‌شوند که در آنها مسئله اسکالدینگ وجود ندارد در ایران در تهیه پنیرهای سفید از مخلوط مزوفیل و ترموفیل استفاده می‌شود.

در پنیرها می‌توان، ماست را به دلیل تقلیل نسبی pH و جریان فلور میکروبی از دست داده استفاده کرد.

#### اهمیت استارتر در فرآیند پنیرسازی

۱- تولید مستمر اسید، از زمان اضافه کردن آن به شیر تا انتهای فاز نمک‌زنی می‌باشد.

۲- تنظیم درجه PH اپتیمم فعالیت آنزیم‌های انعقاد.

۳- تولید اسید بر روی سینرسی (syneresis) یا خروج آب پنیر از دلمه اثر دارد.

۴- سوش‌ها همچنین در تولید آروما پنیر مؤثر هستند.

۵- سوش‌ها از رشد باکتری‌های مزاحم جلوگیری می‌نمایند.

۶- کمک به از هم پاشیدگی کلسیم - فسفات کلوئیدی و ایجاد تغییر در بافت و خمیره پنیر می‌باشد در واقع اسید تولیدی توسط استارترها موجب تغییراتی در ساختمان کلسیم فسفات کلوئیدی می‌شود.

لازم به توضیح است که استارتر را در درجه حرارت ۳۲-۳۵°C وارد تانک پنیرسازی می‌کنند که بایستی در هر ساعت اسیدیت به میزان ۲ درجه دورنیک بالا رود که در این صورت نشان می‌دهد استارتر، زنده و فعال است.

نکته: امروزه برای صرفه‌جویی در هزینه کارگر و صرفه‌جویی در وقت و فضای لازم از استارت‌تری DVS (Direct vat set culture) استفاده می‌شود. میکروارگانیزم‌های زنده به صورت لیوفیلیزه، تهیه شده و نیاز به آماده‌سازی ندارند و مستقیماً به شیر که داخل مخزن تهیه پنیر است اضافه می‌شود.

## ۷- مواد افزودنی مورد استفاده در تولید پنیر

### الف- کلرید سدیم

اگر کیفیت شیر اولیه نامناسب باشد، لخته حاصله شل خواهد بود و این امر در طول تولید پنیر موجب از دست دادن کازئین و چربی و خروج ناقص سرم از لخته خواهد گردید. برای بالا بردن کیفیت شیر از کلرید کلسیم ۲۰-۱۰ گرم برای هر ۱۰۰ کیلوگرم شیر استفاده می‌شود. مقدار زیاد کلسیم، باعث سخت شدن لخته و همچنین تلخ شدن آن می‌گردد. زمانی که از شیر کم چرب برای تهیه پنیر استفاده می‌شود، توصیه می‌شود به ازای هر کیلوگرم شیر قبل از اضافه کردن کلرید سدیم، مقدار ۲۰-۱۰ گرم دی‌سدیم فسفات به آن افزوده شود و نیز توصیه می‌شود به ازاء هر ۱۰۰ kg شیر، ۲۰ gr فسفات کلسیم اضافه شود.

### ب: مواد نگاهدارنده

برای جلوگیری از رشد باکتری‌های کلاستریدیوم و باکتری‌های مولد اسیدبوتیریک و جلوگیری از بادکردگی دیررس می‌توان از مواد نگاهدارنده مثل نیترات سدیم و پتاسیم استفاده کرد که مقدار آن برحسب پنیرهای مختلف فرق می‌کند. اگر بیش از حد متعارف استفاده گردد ممکن است باعث جلوگیری از رشد باکتری‌های مولد اسید لاکتیک گردد، در بعضی موافق، حتی وقتی در شرایط متعارف استفاده می‌شود؛ می‌تواند باعث تغییر رنگ پنیر گردد مثلاً ایجاد رگه‌های مایل به قرمز و طعم نامطبوع نماید. حداکثر حد مجاز نمک‌های نیترات، ۵ گرم برای هر ۱۰۰ کیلوگرم می‌باشد.

استفاده از باکتوفوگاسیون در مراحل تولید می‌تواند مقدار مصرف نگاهدارنده را کاهش و یا حذف نماید. امروزه یک ماده تجارتي به نام chlorophate به بازار عرضه شده که مخلوطی از  $\text{CaCl}_2$  و نمک نیترات می‌باشد.

### ج: مواد رنگ دهنده:

رنگ پنیر ارتباط زیادی به چربی شیر دارد و همچنین متأثر از شرایط فصلی نیز هست از رنگ‌های مجاز آن می‌توان بی‌کسین و کاروتنوئید را نام برد. از مواد رنگ‌بر یا بی‌رنگ کننده نیز در تولید بعضی از پنیرها استفاده می‌شود، برای مثال در فرآیند پنیرهای رگه‌دار آبی به شیر، مواد بی‌رنگ کننده اضافه می‌شود تا رنگ آبی کپک، تضاد زیادتری با رنگ سفید زمینه پنیر نداشته باشد.

### د- آنزیم‌های مورد استفاده در رسیدن پنیر:

به‌منظور کوتاه کردن زمان رسیدن در بعضی از پنیرها آنزیم‌های خاصی استفاده می‌شود که بعد از پاستوریزاسیون شیر و قبل از شروع تولید لخته به آن اضافه می‌گردد. این روش، زیاد متداول نیست.

## ۸- تولید لخته

این مرحله از فرآیند خود شامل مراحل زیر است:

- افزودن رنت - بریدن لخته - به‌هم‌زدن اولیه - حرارت دادن لخته - خارج کردن نهایی آب پنیر

یکی از نکات مهم در تولید پنیر، انجام دقیق مراحل مختلف ایجاد لخته است، معمولاً این مرحله در یک تانک مخصوص پنیرسازی انجام می‌گیرد. در کارخانه‌ای مدرن پنیرسازی از ابزار مخصوص دو کاره برای بریدن و به‌هم‌زدن لخته استفاده می‌شود.

## افزودن رنت

انعقاد شیر یکی از مراحل اساسی در تولید پنیر است. که اغلب با اضافه کردن رنت به شیر انجام می‌گیرد. بعد از افزودن استارتر و رسیدن به درجه pH ضروری مرحله آنزیم‌زنی یا عمل لخته شدن شروع می‌گردد. آنزیم‌ها یا به صورت مایع یا به صورت پودر است که پودر را در آب ولرم  $35-40^{\circ}\text{C}$  حل کرده و بعد برحسب شرایط هر چقدر امکان داشته باشد آنزیم را رقیق کرده و مصرف می‌کنند، در واقع عصاره مایه پنیر (رنت) را به منظور پخش یکنواخت در شیر، ابتدا با ۴۰ برابر حجم خود با آب سرد رقیق و سپس اضافه می‌کنند. لازم به توضیح است بعد از این که اسیدیته توسط استارتر بالا رفت،  $\text{CaCl}_2$  اضافه کرده و بعد از آن رنت اضافه می‌نماییم. بعد از عمل اختلاط، بایستی تا موقع انعقاد و تبدیل به دلمه ظرف آرام بماند؛ حتی مختصر ارتعاش‌هایی که از ماشین آلات سنگین به وجود می‌آید، از توسعه دلمه یکنواخت جلوگیری کرده و باعث شکستن دلمه می‌گردد. بعد از نیم ساعت لخته را امتحان می‌کنیم که آیا برای بریدن مناسب هست یا نه، در صورت مناسب بودن، عمل بریدن را انجام می‌دهیم.

## بریدن لخته:

زمان بریدن به صورت زیر مشخص می‌شود:

- ۱- با وارد کردن دماسنج مخصوص لبنیات‌سازی به داخل دلمه می‌توان تشخیص داد. اگر شکستگی لخته بدون له شدگی باشد و فقط لخته شکسته شود انعقاد کامل در غیر اینصورت انعقاد کامل نیست.
- ۲- زمان جدا شدن دلمه از بدنه ظرف، یکی دیگر از راه‌های تشخیص زمان بریدن است. زمانی که دلمه به راحتی از بدنه ظرف جدا شد، نیروی کشش انقباضی دلمه بیشتر از چسبندگی ظرف می‌باشد که در این صورت می‌توان دلمه را برید.
- ۳- اگر دلمه را روی یک جسم سفت بریزیم، مانند گلوله شیشه‌ای، دلمه خرد می‌شود و سرازیر نخواهد شد.
- ۴- اندازه‌گیری درجه اسیدیته دلمه
- ۵- به وسیله پنترومتر pentrometer و یا texturo meter می‌توان زمان بریدن را مشخص کرد. بریدن ممکن است با ابزار دستی و یا این که در cheese vat به صورت اتوماتیک صورت گیرد.

## هدف از بریدن:

هدف از بریدن، بزرگتر کردن سطح خارجی دلمه و خروج بهتر آب از دلمه می‌باشد. برحسب نوع پنیر، نحوه برش تا اندازه‌ای با یکدیگر متفاوت است ولی در هر صورت، عمل بریدن باید با ظرافت و آرامش خاصی صورت گیرد. دلمه بایستی در قطعات ۲-۳cm به صورت یکنواخت بریده و از dust forming (ذرات ریز کازئین در آب پنیر را گویند.) جلوگیری شود. برای پنیرهای ایرانی برش درشت‌تر است هرچه برش کوچک‌تر باشد آب بیشتری خارج می‌شود.

## به هم زدن اولیه دانه‌های پنیر

دانه‌های لخته بلافاصله بعد از برش نسبت به اعمال مکانیکی، حساس می‌باشند بنابراین به هم زدن، ابتدا باید به آرامی شروع و به اندازه‌ای سرعت یابد که دانه‌ها به طور معلق در سرم قرار گیرند. اگر لخته در قسمت ته تانک پنیرسازی قرار گیرد یا در زمان خروج سرم بی حرکت بماند، به صورت کلوخه به هم چسبیده و باعث خروج کازئین همراه با سرم و تأثیر نامطلوب در بافت پنیر خواهد شد.

اعمال مکانیکی که بر روی لخته انجام می‌گیرد، به همراه تولید مداوم اسیدلاکتیک به وسیله باکتری‌ها، موجب جدا شدن سرم شیر از دانه‌های لخته می‌گردد.  
در خروج آب پنیر، شرایط بایستی به صورتی باشد که آب به صورت یکنواخت از قطعات خارج شود، نه اینکه آب لبه‌های قطعات خارج شود و باعث ایجاد مقاومت در مقابل خروج آب پنیر قسمت میانی شود.  
- در صورتی که لبه‌های قطعات پنیر آب خود را سریع‌تر از دست دهند، یک غشای ضخیم در سطح لخته‌ها ایجاد می‌شود.

### عواملی که بر روی خروج آب پنیر از قطعات مؤثرند:

**الف: درجه حرارت آنزیم‌زنی:** اگر در درجه بالا صورت گیرد، پوسته ایجاد شده ضخیم‌تر است و تأثیر می‌گذارد.

**مقدار آنزیم زیاد:** اگر زیاد باشد پوسته ضخیم‌تر ایجاد می‌شود.

### ج: اندازه بزرگ قطعات

### د: زمان بریدن دوم و سوم:

در پنیرهای سخت که برای خروج بهتر آب پنیر ۲-۳ بار بریده می‌شوند، اگر فاصله زمانی بین برش‌ها زیاد باشد، ایجاد پوسته ضخیم در سطح قطعات خواهد کرد.

**ه: به هم زدن شدید:** اگر به هم زدن، شدید باشد، موجب ایجاد پوسته‌های قوی و ضخیم در سطح قطعات خواهد کرد. محبوس شدن آب پنیر در داخل قطعات، موجب گچی شدن بافت شیر می‌شود و پنیر در حین نگهداری اصطلاحاً آب پس می‌دهد.

### پختن دلمه:

حرارت دادن، بیشتر در پنیرهای سخت و نیمه سخت برای خروج بهتر آب پنیر بکار می‌رود. این کار را در داخل وت‌های پنیر انجام می‌دهند. وت‌های پنیر دو جداره است و در اطراف آن آب گرم جریان دارد که به همراه به هم زدن ملایم به خروج بهتر آب پنیر کمک می‌کند.

درجه حرارت مورد استفاده ۴۲-۵۰ درجه سانتی‌گراد است - نظر به اینکه در پنیرهای سخت از استارترهای ترموفیل استفاده می‌شود، بنابراین در این دامنه حرارتی، شرایط برای این باکتری‌ها مناسب شده و برای باکتری‌های عامل فساد مثل کلی فرم‌ها نامساعد می‌شود. علاوه بر این، فعالیت این باکتری‌ها موجب افزایش اسیدیته خواهد شد. که اسیدیته، خود می‌تواند اثر بازدارندگی بر روی باکتری‌های عامل فساد داشته باشد.

درجه حرارت محل یا محیط پنیرسازی، نبایستی کمتر از درجه حرارت دلمه باشد در غیر این صورت دلمه سرد شده و ایجاد پوسته روی آن، شدید می‌شود.

روش حرارت دادن برای هر پنیری فرق می‌کند. برای پنیر چدار، درجه حرارت پختن کمتر از پنیر سوئیسی می‌باشد. درجه حرارت برای پنیر سوئیسی حدود ۴۲-۵۸ °C می‌باشد. حرارت بیش از ۴۴ درجه به نام پز کردن scalding موسوم است. برای پنیرهای ایرانی عمل پختن انجام نمی‌گیرد، بلکه فرصت می‌دهیم که لخته حدود ۱۵-۱۰ دقیقه در آب پنیر بماند، بعد آب پنیر را خارج می‌نماییم. زیرا نگهداری در سرم باعث خروج بیشتر آب پنیر و هم‌چنین تولید اسیدلاکتیک شده که در نهایت باعث سفت‌تر شدن لخته می‌گردد.

### خارج کردن آب پنیر یا بیرون آوردن دلمه

پس از جدا کردن آب پنیر آنچه که همراه گازئین باقی می‌ماند همان لخته پنیر تازه یا green cheese می‌باشد.

خروج آب پنیر به چند صورت انجام می‌شود:

- ۱- قرار دادن یک صافی در جلوی خروجی وت پنیرسازی
  - ۲- قرار دادن صافی به‌طور افقی در طول کف منبع پنیرسازی
  - ۳- بیرون آوردن دلمه با بیلچه و ریختن آن در قالب‌های سوراخ‌دار (برای تهیه پنیر کاممیرت)
  - ۴- وارد کردن یک قطعه پارچه در دیگ و کیسه کردن تمام دلمه (تهیه پنیر سوئیسی یا امتال)
- در برخی از پنیرها برای خروجی بهتر آب از دلمه، دلمه را با آب شستشو می‌دهند. البته آبی که درجه حرارت آن معادل درجه حرارت دلمه است. میزان آب مصرفی برای پختن ۲۵-۲۰٪ حجم شیر مصرفی است.

## ۹- قالب‌گیری (جمع‌آوری و تغییر شکل)

جمع‌آوری یا تغییر شکل دلمه، مرحله‌ای است که معمولاً بعد از کشیدن یا خارج کردن دلمه صورت می‌گیرد، طی این مرحله تغییرات شیمیایی به‌وسیله اسید لاکتیک موجود انجام می‌شود.

این اعمال شامل چداری شدن پنیر چدار، بسته‌بندی یا فشردن مقدماتی دلمه‌های پنیرهای امتال، بریک و پنیر آبی، و کشیدن و عمل‌آوری پنیرهای پروولون (provolone) و موزارلا (Mozzarella) است که با اسیدی شدن می‌رسند.

**نکته :** منظور از اصطلاح چدار کردن، انباشتن یا تل کردن قطعات بریده دلمه گرم روی هم‌دیگر در منبع پنیرسازی و تکرار این کار به مدت تقریباً ۲ ساعت است. در این مدت، مقدار اسید لاکتیک به سرعت اضافه می‌شود، به حدی که با کتری‌های کلی فرم از بین بروند.

علاوه بر آن با انباشتن مکرر قطعات دلمه، خمیره پنیر سست می‌شود و هرگونه سوراخ یا منفذی که در قطعات دلمه وجود دارد، از بین می‌رود. در ضمن به هنگام چداری شدن تنظیم رطوبت بافت نیز وجود دارد.

**نکته :** Thermal time؛ فاصله زمانی بعد از قالب‌گیری تا نمک‌زدن را thermal time گویند. در این زمان دلمه به اسیدیته مطلوب می‌رسد.

لازم به توضیح است که قالب در پنیرهای نرم کوچک‌تر است؛ چون دلمه نرم‌تر است و آب بیشتری دارد و باید راحت‌تر آب را از دست بدهد. در حالی‌که در پنیرهای سخت و نیمه سخت قالب‌ها بزرگ‌تر است.

در قالب‌گیری به‌خصوصی در پنیرهای نرم، باید در یکنواختی پر شدن قالب‌ها دقت شود تا فضای خالی در قالب ایجاد نشود. که این فضای خالی یا از آب پنیر یا از گازها پر می‌شود که در هر صورت در طی رسیدن اثرات نامطلوب دارد.

## ۱۰- نمک‌زدن

**نمک‌زدن در پنیر با اهداف زیر دنبال می‌شود.**

- ۱- کاهش رطوبت و کنترل اسیدیته
- ۲- جلوگیری از فعالیت میکروارگانیسم‌های مزاحم
- ۳- باعث افزایش طعم و مزه می‌شود.
- ۴- به‌عنوان یک نگاه‌دارنده استفاده می‌شود.
- ۵- موجب توقف فعالیت استارترها می‌شود و اتولیز کردن سلول را آسان کرده و آنزیم‌های داخل آن آزاد می‌شوند.
- ۶- موجب تغییرات فیزیکی شیمیایی در بافت پنیر خواهد شد.
- ۷- موجب سختی دلمه می‌شود.
- ۸- بر روی ایجاد پوسته مؤثر است.



### نمک زدن در پنیر به چند صورت انجام می‌گیرد.

- ۱- افزودن نمک به تانک ذخیره
  - ۲- افزودن نمک به آب پنیر
  - ۳- افزودن نمک بر روی پنیر
  - ۴- افزودن نمک به تانک ذخیره
  - ۵- قرار دادن لخته در آب نمک
- افزودن نمک به تانک ذخیره (کمتر از ۱٪) فواید زیر را به دنبال دارد:
- ۱- انقباض دلمه راحت‌تر است.
  - ۲- آدابتاسیون میکروارگانیزم‌ها راحت‌تر است.
  - ۳- انتشار نمک به صورت یکنواخت صورت می‌گیرد.
  - ۴- بر روی راندمان اثر مثبت دارد.
  - ۵- از هیدرولیز بتا کازئین که عامل اصلی تلخی در پنیر است؛ تا اندازه زیادی جلوگیری می‌شود.
- افزودن نمک به آب پنیر:
- بعد از خروج اولیه آب پنیر، به لخته‌ای که در تانک مانده نمک اضافه شود که در حدود ۱۰ دقیقه با لخته مخلوط می‌شود و سپس به هم زدن نهایی و خروج آب پنیر را انجام می‌دهیم. پنیر حاصل، در این روش نمک‌زدن دارای مقدار رطوبت بیشتری و قوام نرم‌تر می‌باشد، برای تولید پنیرهای چشمک دار و دانه‌دار از این روش استفاده می‌شود. یکی از معایب این روش محتوای نمک موجود در سرم است که در امر بهسازی و تیمار بعدی آب پنیر مشکل ایجاد می‌کند.

### ۳- افزودن نمک به لخته:

در این روش، نمک هنگامی اضافه می‌شود، که آب پنیر از آن خارج شده است. این روش برای تهیه پنیر چدار و انواع مشابه آن مناسب است. نمک‌زدن بایستی به صورت یکسان صورت گیرد؛ در غیراین صورت ظاهر پنیر ترک‌دار یا لکه‌دار می‌شود.

### ۴- افزودن نمک بر روی لخته (نمک پاشی).

در این روش، نمک خشک به روی سطح پنیر پاشیده شده و رطوبت موجود در پنیر، باعث حل شدن نمک و انتقال آن به داخل لخته می‌شود. رطوبت اتمسفر، در این روش باید نسبتاً بالا باشد. پنیرهای سخت را با این روش نمک‌زنی می‌کنند. برای توقف ایجاد چشمک در پنیرهای مثل امانتال، از این روش می‌توان استفاده نمود.

### ۵- قرار دادن لخته در آب نمک:

در این روش پنیر را در ظروف حاوی آب نمک با غلظت ۲۳-۱۶ درصد قرار می‌دهند. پنیر، نمک را جذب و هم‌زمان با آن رطوبت و آب را خارج می‌سازد. زمان نمک‌زنی برحسب مقدار نمک موجود در آب نمک، درجه حرارت، وزن و اندازه قالب پنیر و همچنین مقدار نمک مورد نظر در محصول نهایی متفاوت است.

لازم به توضیح است که سه روش اول، را زود نمک‌زدن و دو روش آخر را دیر نمک‌زدن می‌نامند. در زود نمک‌زدن قبل از اینکه تخمیر لاکتیک کامل شود، نمک اضافه می‌شود؛ در نتیجه میزان تولید اسید را تحت تأثیر قرار می‌دهد. می‌توان از هر دو روش دیر و زود نمک‌زدن در تولید پنیر بهره جست.

مکانسیم عمل، در فرآیند نمک‌زنی یک تبادل اسمزی است. که آب نمک به داخل بافت، وارد شده و سرم خارج می‌شود. این عمل تا زمانی صورت می‌گیرد که یک تعادل اسمزی بین غلظت آب نمک و سرم داخل بافت به وجود آید. پارامترهایی که بر روی فرآیند نمک‌زنی مؤثر هستند:

- ۱- غلظت آب نمک: در پنیرهای سخت ۱۹-۲۲٪، در پنیرهای نرم ۱۶-۱۸٪

**۲- درجه حرارت:** افزایش درجه حرارت سرعت جذب نمک را افزایش می‌دهد. درجه حرارت مناسب در پنیرهای سخت  $12-17^{\circ}\text{C}$  و در پنیرهای نرم  $19-22^{\circ}\text{C}$  است

**۳- اسیدیته:** در اثر فعالیت میکروارگانیزم‌ها به خصوص در طی thermal time درجه pH کاهش می‌یابد. در پنیرهای سخت، درجه pH مناسب  $5/2$  و در پنیرهای نرم  $4/8-4/7$  است. اگر درجه pH بالاتر از این حد باشد. فعالیت پروتئولیتیک تشدید می‌شود و بافت پنیر گچی و شکننده می‌شود.

**۴- زمان نمک‌زنی:** در پنیرهای سخت مانند «امنتال» ۶ روز و در پنیرهای نرم مانند «کاممبرت» ۱۰۰-۲۰ دقیقه می‌باشد. برحسب نوع پنیر، خواباندن در آب نمک نیز متفاوت است در پنیرهای ایرانی حدود ۱۸-۱۴ ساعت لخته خوابانده می‌شود.

**نکته:** در انواع مختلف پنیر درصد نمک باید بین ۴٪-۱ باشد و از ۴٪ نباید بیشتر باشد.

## ۱۱- پرس کردن

فشردن عبارت است از محدود کردن رطوبت دلمه گرم نمک‌زده یا نمک‌زده در جعبه‌های چوبی یا فلزی یا در کیسه‌های پارچه‌ای بدون گذراندن وزنه‌های اضافی یا با استفاده از آنها برای مدتی معین.

در بعضی از پنیرها مثل پنیر آبی یا «رکفورت» احتیاج به وزن اضافی روی قالب‌ها نیست. زیرا در صورت فشردن زیاد هوا وارد آن‌ها نشده و از طرفی خروج  $\text{CO}_2$  با مشکل مواجه می‌شود.

در مورد پنیرهایی نظیر چدار، بایستی در ابتدای پروسس و قبل از قرار دادن لخته‌ها در اطاق پروردن (رسیدن) کاملاً سفت شده و هیچ‌گونه فضای خالی داخل لخته نباشد. بدین منظور، ظروف هوپ (ظروف حاوی لخته) را به مدت ۲۴ ساعت تحت فشارهای مکانیکی و هیدرولیکی قرار می‌دهند. ( $2-4 \text{ kg/cm}^2$ )

در مورد پنیرهای ایرانی لخته‌ها را با استفاده از وزنه‌های ۱۵-۱۰ kg پرس می‌کند؛ به طوری که آنها را روی لخته جمع شده قرار می‌دهند و بعد از پرس کردن و برش در قطعات ۲-۱ kg آنها را وارد آب نمک می‌کنند.

## اقدامات مخصوص:

این مرحله، حوزه عمل وسیع با امکانات زیادی را در بر می‌گیرد؛ از آن جمله، خامه زدن به دلمه پنیر کوتیج، همگن کردن دلمه برای پنیر خامه، استفاده از موجودات ذره‌بینی مخصوصی جهت رسیدن پنیر، و دقت در انجام همه اقدامات مذکور است. اقدامات، مخصوصاً شامل تلقیح اسپورهای کپک آبی به شیر یا دلمه آزاد برای تهیه پنیرهای آیا یارکیوفورت و سپس سوزن زدن به این نوع پنیرها برای نفوذ هواست.

پاشیدن اسپورهای کپک سفید روی پنیر کاممبرت، وبری و اندود کردن دلمه پنیرهای بریک و لیمبورگر، برای فراهم آوردن امکان رشد باکتری‌های هوازی - استفاده از موجودات ذره‌بینی تولیدکننده گاز در مورد پنیر سوئسی و قرار دادن آن‌ها در اتاق‌های گرم برای به وجود آمدن سوراخ یا حفره‌های پنیر، نیز از جمله اقدامات مخصوصی به شمار می‌آیند و بالاخره افزودن آنزیم‌های میکروبیایی همراه با نمک به دلمه به منظور توسعه سریع رایحه، نیز جزء اقدامات مخصوص خواهد بود.



**نکته:** نقش پروتئولیتیک رنین محدودتر از نقش پروتئولیتیک آنزیم‌های میکروبه‌های موجود در پنیر است زیرا رنین ایجاد پپتیدهایی با وزن مولکولی بالا می‌کند در حالیکه آنزیم‌های میکروبه‌ها تولید پپتیدهای درشت کرده سپس آنها را تجزیه کرده و تبدیل به پپتیدهای کوچکتر، اسیدهای آمینه و حتی ترکیبات ازته غیر پروتئینی می‌کند.

**نکته:** برخی از استارترها را سوش‌های تلخ گویند؛ چون ایجاد پپتیدهایی می‌کنند که عامل تلخی هستند. در حالی که سوش‌هایی موجودند که قادرند پپتیدهای تلخ را هیدرولیز کنند به این سوش‌ها سوش‌های شیرین گویند.

در طی رسیدن ممکن است اسیدهای آمینه در اثر دکربوکسیلاسیون تبدیل به آمینهای بیوژنیک شوند. مثلاً

تیروزین ← تیرامین ← هیستیدین ← هیستامین

یا در اثر دامیناسیون، تبدیل به آمونیاک و اسیدهای چرب آزاد شوند.

**ایجاد تلخی در پنیر ممکن است به دلایل ذیل باشد.**

۱- منشاء تغذیه‌ای داشته باشد.

۲- تجمع پپتیدهایی با وزن مولکولی ۲۰۰۰-۳۰۰۰ که در بخش انتهایی N آن‌ها اسید گلوتامیک وجود دارد.

۳- استارترهایی که تولید پپتیدهای تلخ می‌کنند و یا استارترهایی که قادر نیستند پپتیدهای تلخ را هیدرولیز نمایند.

۴- درجه PH: اپتیمم درجه PH فعالیت پروتئازهای لاکتو باکتریها، ۵/۵-۵ است. در بالاتر از آن شرایط فعالیت برای آنزیم‌های پروتئولیتیک فلور غیرطبیعی پنیر آماده است.

۵- کاهش درجه حرارت: در استارتر ترموفیل‌ها استرپتوکوکوس‌ها کمتر از لاکتو باسیلوس‌ها می‌توانند درجه حرارت را تحمل کنند، از طرفی استرپتوکوکوس‌ها بیشتر، عامل ایجاد پپتیدهای تلخ هستند و لاکتو باسیلوس‌ها بیشتر، هیدرولیز کننده هستند. بنابراین، اگر حداقل درجه حرارت، با توجه به لاکتو باسیلوس‌ها در نظر گرفته نشود پپتیدهای تلخ هیدرولیز نمی‌گردند.

۶- غلظت نمک: اگر درصد نمک، کمتر از ۱/۷٪ باشد هیدرولیز کازئین و پپتیدهای تلخ تشدید می‌یابد. و اگر بالای ۳/۵٪ باشد فعالیت آنزیم‌های تجزیه کننده پپتیدهای تلخ کاسته می‌شود.

۷- نمک‌های مختلف مانند نمک منیزیم، تجمع آب پنیر و میزان نیترات‌ها در مقادیر بالا می‌تواند در تلخی مؤثر باشد.

**به‌طور کلی عمل پروتئولیز را Background flavour در پنیر می‌نامند و عامل اصلی آروما در پنیر نیست.**

### عمل لیپولیز:

مهم‌ترین عامل ایجاد آروما در پنیر را عمل لیپولیز می‌دانند. چون در فرآیند پاستوریزاسیون، آنزیم لیپاز طبیعی شیر غیرفعال می‌شود. بنابراین، عامل اصلی لیپولیز در شیر آنزیم‌های میکروبی هستند.

مثلاً در پنیر راکیوفورت توسط پنی‌سیلیوم راکیوفورت، آنزیم لیپاز سنتز می‌شود که نقش مهمی در تولید آروما ایفا می‌کند. این پنیر دارای بالاترین میزان اسیدچرب آزاد می‌باشد.

در بسیاری از پنیرها، رابطه تنگاتنگی بین حضور اسیدهای چرب آزاد و آروما در پنیر وجود دارد. ولی مهم‌ترین عاملی که در طعم نهایی پنیر دخیل است، میزان اسیدهای چرب نیست بلکه توزیع اسیدهای چرب آزاد بین فازهای آب و چربی می‌باشد.

منشاء اسید استیک در پنیرها همواره لیپولیز نیست بلکه در اثر تجزیه لاکتوز ممکن است اسید استیک حاصل شود.

به‌طور کلی در اثر لیپولیز، آلدئیدها، کتون‌ها، لاکتون‌ها، هیدروکربن‌های آروماتیک، کتواسید، متیل کتون‌ها و الکل‌ها ایجاد می‌شوند.

### کلیکولیز:

در عمل انعقاد در طی رسانیدن، استارترها، لاکتوز را هیدرولیز می‌کنند و تولید اسید لاکتیک می‌نمایند که با این کار شرایط رسانیدن را در پنیر فراهم می‌کنند. بدیهی است که بسیاری از باکتری‌های آلوده کننده، مانند کلی فرم‌ها دارای خاصیت تبدیل لاکتوز به اسیدهای مختلف‌اند و در کنار ایجاد این اسیدها، اندول و ترکیبات نامطبوع دیگر در پنیر ایجاد می‌شود.  
نکته: فاکتور رسیدن پنیر: نسبت ازت محلول به ازت کل می‌باشد، هر چه نسبت بیشتر باشد درجه رسیدن بیشتر است.

### آب پنیر:

- آب پنیر ماده‌ای است که پس از جداسازی دلمه به دست می‌آید.  
- در آب پنیر اگر میزان چربی بیش از ۰/۱٪ باشد بایستی سیراتور گردد.  
در آب پنیر، پروتئین‌های محلول، ویتامین C و ویتامین‌های محلول یافت می‌شود و رنگ زرد مایل به سبز آن به خاطر ویتامین B<sub>2</sub> یا ریوفلاوین است.

### اندازه‌گیری راندمان پنیر:

$$Y = \frac{\text{وزن پنیر تولیدی}}{\text{وزن شیر مصرفی}} \times 100$$

### پروسه‌های غشایی

استفاده از تکنولوژی غشایی در صنایع غذایی از حدود سه دهه پیش آغاز گشت. اصول این فرآیند، بر پایه عبور مواد به صورت جریان عرضی از یک غشاء نیمه تراوا است که در طی آن اجزای موجود در خوراک به دو بخش فاز عبوری یا فیلتر شده یا پرمیت (Permeate) و فاز ماندگار یا تغلیظ شده و یا رترنتات (Retentate) بر حسب اندازه ذرات تفکیک می‌شوند.  
امروزه، بیشترین کاربرد فیلتراسیون غشایی در صنایع غذایی را صنایع شیر به خود اختصاص داده است. براساس اندازه منافذ صافی و خواص کاربردی تکنیک‌های فیلتراسیون غشایی را به انواع زیر تقسیم بندی می‌کنند:

#### ۱- اسمز معکوس (Reverse Osmosis) یا Hyperfiltration

در این فرآیند اندازه منافذ غشاء به اندازه (  $10^{-3}$  -  $10^{-4}$  میکرومتر ) است که فقط به آب یا حلال اجازه عبور می‌دهد. در این حالت در یک طرف غشاء، محلول و در طرف دیگر آن حلال در جریان است، به منظور رسیدن به تعادل اسمزی، حلال که اغلب آب است تمایل دارد تا از غشاء عبور کرده و وارد محلول شود تا در نهایت فشار اسمزی در دو طرف غشاء یکسان گردد. چنانچه روی محلول فشاری بیشتر از فشار اسمزی وارد گردد حلال در جهت عکس مسیر عادی جریان یافته و از محلول جدا خواهد شد. به این دلیل این فرآیند را اسمز معکوس می‌نامند.

امروزه از این روش برای تغلیظ آب میوه‌ها و شیر و... استفاده می‌شود. فشار اسمزی شیر معمولاً حدود ۷ بار است که عمدتاً از لاکتوز و املاح آن ناشی می‌شود. لذا فشار فرآیند اسمز معکوس باید بیشتر از ۷ بار باشد. البته محدوده فشار مورد استفاده در فرآیند اسمز معکوس ۴۵ - ۱۵ بار است. این روش تا حداکثر غلظت ۳۰ درصد ماده جامد، تغلیظ را انجام می‌دهد.

## ۲- نانو فیلتراسیون (Nano Filtration)

این پروسه «غشایی» اجازه عبور به آب، مواد معدنی محلول و یون‌های دو ظرفیتی را می‌دهد. از این رو کاربرد عمده این سیستم در نمک زدایی محلول‌ها است. اندازه منافذ این فیلترها حدود  $(10^{-2} - 10^{-3})$  میکرومتر) می‌باشد.

## ۳- اولترا فیلتراسیون (Ultra Filtration)

یک روش جداسازی و تغلیظ است که بیشترین کاربرد را در میان تکنیک‌های غشایی در صنایع لبنی دارد. اندازه منافذ صافی آن از  $(10^{-1} - 10^{-2})$  میکرومتر) است. مقدار فشار هیدرولیکی در این روش بین ۱ تا ۱۰ بار است. در این روش آب، املاح و لاکتوز شیر عبور می‌کنند و وارد پرمیت می‌شوند ولی مولکول‌های درشت، نظیر چربی و پروتئین پشت صافی مانده و Retentate را تشکیل می‌دهند، از این نوع غشاها در تهیه پنیرهای فتا استفاده می‌شود برای تهیه این پنیرها شیر را با  $uf$  ۵ مرتبه تغلیظ می‌نمایند سپس به آن رنن اضافه می‌کنند و بدون آبیگری آنرا تبدیل به پنیر می‌نمایند، در واقع شیر تغلیظ شده دارای ماده خشک بزابری با پنیر است (۴۰٪). در این روش آب پنیر نداریم.

پنیر چدار ۶۴٪ ماده خشک دارد لذا برای تهیه آن با استفاده از  $uf$  شیر باید ۹ مرتبه تغلیظ شود که این موضوع عملی نیست. اگر بخواهیم تا ۵ مرتبه آنرا تغلیظ کنیم و بعد پنیر چدار تهیه کنیم باز بدلیل تولید آب پنیر و ورود پروتئین به آب پنیر راندمان کاهش می‌یابد لذا برای این منظور بایستی بعد از تغلیظ شیر بوسیله  $uf$ ، از طریق اواپوراسیون مابقی آب آنرا بگیریم. از مزایای  $uf$  برای تهیه پنیر می‌توان موارد زیر را ذکر کرد:

- ۱- کاهش مصرف استارتر و رنت به میزان ۸۰٪
- ۲- کاهش فاضلاب و کاهش BOD فاضلاب کارخانجات پنیرسازی
- ۳- افزایش راندمان بدلیل ورود پروتئین‌های محلول به درون لخته.

### معایب $uf$ :

- ۱- عدم اختلاط کامل مایه پنیر و استارتر با شیر تغلیظ شده
- ۲- ظرفیت تامپونی شیر افزایش می‌یابد و علی‌رغم تولید اسید لاکتیک به میزان زیاد ممکن است PH همچنان بالا بماند (ظرفیت تامپونی بدلیل افزایش پروتئین افزایش می‌یابد)
- ۳- سیرکولاسیون مداوم رینتنتیت حتی در فشارهای پایین ممکن است منجر به هموژنیزاسیون بخشی از چربی شود. قرار گرفتن رینتنتیت در معرض حرارت و هوا ممکن است موجب صدمه به پروتئین‌های محلول در آب شده و رطوبت پنیر و بافت آنرا تحت تاثیر قرار دهد.
- ۴- پنیرهای سخت و نیمه سخت رطوبت پایین و ماده خشک بالایی دارند برای تهیه چنین پنیرهایی نمی‌توان با استفاده از UF به آن مقدار ماده خشک رسید لذا ناگزیر مقداری آب پنیر خواهیم داشت.

## ۴- دیافیلتراسیون (Diafiltration)

نوع خاصی از اولترافیلتراسیون است که رینتنتیت حاصله را با آب رقیق کرده و دوباره با اولترافیلتراسیون فیلتر می‌نمایند تا مواد محلول در پرمیت نظیر لاکتوز را در رینتنتیت کاهش دهند.

### ۵- میکروفیلتراسیون ( Microfiltration )

این فیلترها فقط مولکول‌های درشت نظیر گلبول‌های چربی و باکتری‌ها را در بر می‌گیرد و پروتئین‌ها، لاکتوز، املاح و آب پرمیت را تشکیل می‌دهند. منافذ در این دستگاه‌ها از  $(10^0 - 10^{-1})$  میکرومتر می‌باشد. مهم‌ترین کاربرد این تکنیک در صنایع غذایی استریلیزاسیون سرد شیر بدون چربی (Skim milk) است. مقدار فشار مورد استفاده در صافی‌های میکروفیلتراسیون ۲-۳ و کمتر از ۱ بار است.

### ۶- الکترودیالیز ( Electrodialysis )

اساس این روش استفاده از غشایی است که در میدان الکتریکی قرار گرفته است. یون‌ها بر اساس بارشان از غشاء عبور کرده و به سمت الکتروود مخالف می‌روند. کاربرد عمده این سیستم جهت دیونیزه کردن محلول‌ها بوده و به‌ویژه در تهیه غذاهای رژیمی یا غذای کودک به کار برده می‌شوند.

### خصوصیات غشاها:

- ۱- غشاها را بر اساس وزن مولکولی موادی که جدا می‌کنند طبقه‌بندی می‌نمایند (molecular weigh cut of (MWCF))
- ۲- مهم‌ترین خاصیت غشاها برای صنایع لبنیات مقاومت غشاها به PH و به حرارت می‌باشد.
- ۳- سرعت حجمی غشاها را بر اساس  $m^2$  بیان می‌کنند و در واقع میزان پرمیت عبوری از غشاء در واحد زمان بر  $m^2$  است که در طول زمان بعد از هر شستشو باید یکسان باشد.

### تمیز کردن و ضد عفونی کردن:

۴ نوع رسوب در صنایع لبنیات وجود دارد:

- ۱- رسوب لاکتوز: این رسوب با آب شسته می‌شود.
  - ۲- رسوب پروتئین: این رسوب با مواد قلیایی شسته می‌شود.
  - ۳- رسوب چربی: این رسوب با مواد قلیایی شسته می‌شود.
  - ۴- رسوب مواد معدنی: این رسوب با اسیدها برطرف می‌شود.
- همانطوریکه گفته شد برای برطرف کردن این مواد بطور کلی نیاز به آب، سود و اسید می‌باشد البته علاوه بر آنها نیاز به برخی از مواد کمکی نظیر امولسیون کننده و خیس کننده و ... نیز هست، ترکیباتی که در فرمولاسیون مواد تمیز کننده مورد استفاده می‌شود عبارتند از:

- ۱- تمیزکننده‌های قلیایی
- ۲- عوامل جدا کننده
- ۳- اسیدهای آلی و معدنی
- ۴- عوامل فعال سطحی

### ۱- تمیزکننده‌های قلیایی:

❖ هیدرواکسید سدیم: این ماده از خاصیت تمیزکنندگی خوب، قدرت خیس کنندگی پایین و قدرت امولسیون کنندگی متوسط برخوردار است آثار باقی مانده سود به راحتی پاک نمی‌شود. مهم‌ترین مزایای آن خاصیت خیلی بالای قلیایی و نتیجتاً قدرت بالای آن در صابونی کردن چربی‌های شیر و تجزیه پروتئین‌ها و خواص میکروبی‌کشی آن است.

- ❖ کربنات سدیم: نسبت به سود از قدرت تمیزکنندگی کمتری برخوردار است و در مواردی که نمی‌توان از سود بدلیل خاصیت خوردندگی بالا استفاده کرد از کربنات سدیم در تمیز کردن سطوح آلومینیوم و قلع استفاده می‌شود.
  - ❖ متاسیلیکات سدیم: دارای قدرت تمیزکنندگی و خیس‌کنندگی خیلی خوب می‌باشد. همچنین خصوصیات امولسیون‌کنندگی و پخش‌کنندگی آن عالی است و با آب شستشو می‌شود و در برطرف کردن آثار سود از سطوح استیل کمک می‌کند.
  - ❖ فسفات تری سدیم: دارای قدرت تمیزکنندگی، پخش‌کنندگی و امولسیون‌کنندگی خوبی برخوردار است و خصوصیات پاک‌شوندگی، قلیانیت فعال، خیس‌شوندگی و خوردندگی آن متوسط است.
- بطور کلی قلیایی‌های قوی برای صابونی کردن چربی‌ها و انحلال آنها و قلیایی‌های ضعیف برای حل کردن پروتئین‌ها استفاده می‌شود.

## ۲- عوامل جدا کننده:

- ❖ سدیم هگزامتاسدیم (Calgon) دارای قدرت تمیزکنندگی متوسط و قدرت پخش‌کنندگی خوب است. این ماده ذاتاً قلیایی نیست و همچنین خیلی خورنده نمی‌باشد.
- ❖ سدیم تری پلی فسفات: شبیه ماده قبل است و از مزایای خوب آن می‌توان پایداری بالا در محلول‌های قلیایی را نام برد.
- ❖ تترا سدیم پیروفسفات (tetron):
- ❖ EDTA

۳- اسیدهای آلی و معدنی: شامل اسید فسفریک، تارتاریک، سیتریک، گلوکونیک و هیدرواستیک و اسید نیتریک است. از اسیدهای آلی بیشتر برای سطوح غیر استیل و از اسید نیتریک برای شستشوی مواد معدنی از سطوح استیل استفاده می‌شود.

## ۴- عوامل فعال سطحی: (Surface active agent)

این ترکیبات در مولکول خود دارای یکی انتهای قطبی هیدروفیل و یک انتهای هیدروفوب هستند. اتصال آنها به چربی و آب محکم‌تر از اتصال آنها به دیواره و موجب تمیز شدن خوب آنها می‌شود. عوامل فعال سطحی شامل ترکیبات آینونی، کاتیونی و عوامل غیرقابل یونیزه است.

عوامل آینونی در محلول‌های آبی تولید یونهای با بار منفی می‌نمایند نظیر سدیم الکیل سولفات‌ها، الکیل سولفات‌ها، الکیل آریل سولفونات‌ها.

عوامل کاتیونی ایجاد یونهای مثبت در محلول‌ها می‌کنند نظیر ترکیبات آمونوم ۴ ظرفیتی که شدیداً خاصیت باکتری کشی دارند. ولی خاصیت تمیزکنندگی ضعیفی دارند.

عوامل غیر یونیزه: دارای خاصیت امولسیون‌کنندگی خوبی هستند نظیر الکیل فنل‌ها و آمیدها. برای تمیز کردن دستگاههای لینیات از روشهای زیر استفاده می‌شود:

### ۱- دستی، ۲- مکانیکی، ۳- CIP (Cleaning In Place)

شستشوی دستی با محلول‌های قلیایی انجام می‌شود، برای شستشوی مکانیکی بیدون از محلول‌های مناسب برای ظروف آلومینیومی استفاده می‌شود و در این حالت بیدون به صورت وارونه در دستگاه شستشو قرار می‌گیرد و محلول شوینده داغ بصورت نازل با فشار از پایین بداخل بیدون فرستاده می‌شود. ضد عفونی کردن بیدون فقط با آب داغ انجام می‌شود و از محلول کلر بدلیل خاصیت خوردندگی استفاده نمی‌شود.

شستشوی بطری‌ها بصورت مکانیکی نیز به دو روش jetting و soaking (خیس کردن) و یا ترکیبی از این دو انجام می‌شود. مراحل شستشوی مکانیکی بطری‌ها به صورت زیر است:

۱- شستشوی مقدماتی با آب ولرم  $32-38^{\circ}\text{C}$  (در حرارت‌های بالاتر پروتئین‌ها به شیشه می‌چسبند و به خوبی جدا نمی‌شوند به همین دلیل با آب سرد شسته می‌شود).



۲- شستشو با مواد تمیزکننده معمولاً از سودسوزآور+ شلات کننده و عوامل خیس کننده استفاده می‌شود.

۳- شستشو با آب گرم برای حذف آثار باقی مانده مواد تمیز کننده.

### شستشوی CIP:

این شستشو عبارت است از شستشوی دستگاههای نصب شده و ثابت در محل، بدون بازکردن آنها می‌باشد. مزایا: این شستشو همگن است و نیازی به کارگر ندارد و خسارت کمتری به دستگاهها وارد می‌شود، صرفه‌جویی در هزینه و نیروی انسانی (۲۵٪) و خطر اشتباه کارگر نیز کمتر می‌شود.

### CIP دستگاه پاستوریزاسیون صفحه‌ای به صورت زیر است:

۱- شستشو با آب ولرم بطوریکه آب خروجی از دستگاه کاملاً زلال باشد.

۲- شستشو با مواد قلیا در دمای  $70-80^{\circ}\text{C}$  برای مدت نیم ساعت یا بیشتر در یک سیکل بسته.

۳- خروج مواد قلیایی و شستشوی مختصری با آب

۴- شستشو با اسید: دمای سیرکولاسیون نباید از  $38^{\circ}\text{C}$  بیشتر باشد.

شستشو با اسید بطور روزانه انجام نمی‌شود بلکه بعضی از روزها حذف می‌شود در حالیکه شستشو با مواد قلیا هر روز بعد از اتمام کار باید انجام شود:

۵- شستشو با آب داغ ( $71-80^{\circ}\text{C}$ ) تا زمانی که دمای کل سیستم به آن برسد.

### ضد عفونی کردن خط تولید:

ضد عفونی کردن خط تولید بلافاصله بعد از شستشو انجام نمی‌شود ضدعفونی کردن قبل از شروع به کار در صبح روز بعد انجام می‌شود و به دو روش حرارت و استفاده از مواد ضدعفونی کننده شیمیایی انجام می‌پذیرد.

### حرارت:

معمولاً از آب داغ با دمای  $82^{\circ}\text{C}$  برای ضدعفونی کردن استفاده می‌شود. در این روش دمای سیستم باید به مدت 20 دقیقه  $82^{\circ}\text{C}$  باشد.

### ❖ استفاده از مواد شیمیایی ضد عفونی کننده:

معمولی‌ترین ماده شیمیایی مورد استفاده محلول هیپوکلریت سدیم با قدرت حداکثر  $250\text{ ppm}$  کلر آزاد است. کلر باید در دستگاههای سرد مورد استفاده قرار گیرد. و از حرارت دادن کلر باید جلوگیری شود. چون کلر باعث خوردگی می‌شود. مواد آلی موجود در محیط از خاصیت استریلیزه کنندگی کلر می‌کاهد بنابراین توصیه می‌شود که کلر در دستگاههای کاملاً تمیز فقط به کار گرفته شود. برای ظروف آلومینیومی غلظت کلر آزاد نباید از  $200\text{ ppm}$  بیشتر باشد.

ترکیبات آمونیومی  $4$  ظرفیتی (Quaternary ammonium Compound) یکی دیگر از ترکیبات شیمیایی ضدعفونی کننده است که از خاصیت خوردگی کمتری برخوردار است و برای شستشوی طولانی با درجه حرارت بالا مناسب است. برای عمل باکتری کشی کامل غلظت  $250-150\text{ ppm}$  در دمای بالای  $40^{\circ}\text{C}$  به مدت ۲ دقیقه یا بیشتر نیاز هست خاصیت باکتری کشی در مجاورت پروتئین‌ها کاهش می‌یابد زیرا مواد پروتئینی ترکیبات کاتیونی را جذب می‌کنند.

## سؤالات چهار گزینه‌ای

- ۱ - افزودن ماست چه نقشی در کیفیت پنیر دارد؟
  - (۱) ایجاد لخته سفت
  - (۲) ایجاد طعم
  - (۳) تقلیل نسبی PH و جبران فلور میکروبی از دست رفته
  - (۴) افزایش ماده خشک و افزایش PH
- ۲ - متابولیسم کدام اسید در ایجاد طعم مطبوع پنیر نقش عمده دارد؟
 

malic (۴)	lactic (۳)	citric (۲)	Acetic (۱)
-----------	------------	------------	------------
- ۳ - اصطلاح چداری کردن (cheddaring) در تهیه پنیرهای صنعتی یعنی:
  - (۱) پخت لخته در آب پنیر
  - (۲) ذوب و بی شکل نمودن لخته به صورت توده‌ای چسبنده و فیبری
  - (۳) خرد کردن لخته پس از خروج آب پنیر
  - (۴) قالب کردن مخصوص لخته‌ها
- ۴ - در عملیات پنیرسازی کدام یک از انواع شیرهای ذکر شده زودتر از شیر تازه منعقد می‌گردد؟
  - (۱) شیرهای حاوی کلسیم کمتر
  - (۲) شیرهایی که به وسیله مخمرهای لاکتیک ترش شده‌اند.
  - (۳) شیرهای حاوی مقدار زیاد آلبومین و گلوبولین
  - (۴) شیرهای دارای PH قلیایی
- ۵ - مهم‌ترین فرایندهایی که لخته را به پنیر تبدیل می‌کنند عبارتند از:
 

(۱) پروتئولیز - لیپولیز - جذب نمک	(۲) پروتئولیز - لیپولیز - گلیکولیز
(۳) تجزیه کازئین کاپا - لیپولیز - تجزیه کازئین B	(۴) تبادل یون کلسیم و سدیم - لیپولیز - گلیکولیز
- ۶ - کدام آنزیم باید در تولید پنیر راکوفورت، توسط پنی سیلیوم راکوفورت سنتز شود؟
 

(۱) پراکسیداز	(۲) فسفاتاز	(۳) لاکتاز	(۴) لیپاز
---------------	-------------	------------	-----------
- ۷ - مهم‌ترین عامل در تولید آروما در پنیر کدام یک از واکنش‌های زیر است؟
 

(۱) گلیکولیز	(۲) لیپولیز	(۳) پروتئولیز	(۴) گلیکولیز و پروتئولیز
--------------	-------------	---------------	--------------------------
- ۸ - حرارت دادن پنیر به چه مقدار صورت می‌گیرد؟
  - (۱) افزایش فعالیت‌های شیمیایی در پنیر
  - (۲) خروج بهتر آب پنیر از لخته
  - (۳) شکل پذیری پنیر
  - (۴) از بین بردن میکروب‌های عامل فساد در پنیر
- ۹ - در تهیه کدام یک از پنیرهای زیر، از مایه پنیری استفاده می‌شود که  $CO_2$  ایجاد نمی‌کند و یا به مقدار کم تولید می‌کند؟
 

(۱) پنیر گودا (Gouda)	(۲) پنیر تیلست (Tilsit)	(۳) پنیر سوئسی	(۴) پنیر چدار
-----------------------	-------------------------	----------------	---------------
- ۱۰ - کدام یک از موارد زیر در جهت کاهش تولید لخته عمل می‌کند؟
  - (۱) اضافه کردن کلرید کلسیم به شیر
  - (۲) افزودن مایه پنیر
  - (۳) نگهداری شیر در زیر  $6^{\circ}C$
  - (۴) هموژنیزه کردن شیر کاربردی

۱۱ - عامل آروما در ماست - کره و پنیر به ترتیب در کدام گزینه آمده است؟

(۱) دی استیل - استالدئید - واکنش های پروتئولیز

(۲) استالدئید - دی استیل - واکنش های لیپولیز

(۳) استالدئید - دی استیل - پپتیدهای کوچک حاصل از پروتئولیز

(۴) دی استیل - استالدئید - اسیدهای چرب حاصل از واکنش های لیپولیز

۱۲ - حداکثر استفاده پودر آب پنیر در بستنی چند درصد می باشد. و چه تأثیری بر بستنی دارد؟

(۱) 2% - تأثیر منفی در طعم ندارد.

(۲) 5% - تأثیر منفی در طعم

(۳) 0.5% - تأثیر منفی ندارد.

(۴) 4% - تأثیری ندارد.

۱۳ - کدام یک از مواد زیر در کاهش نقطه انجماد آمیخته بستنی به طور مستقیم تأثیر ندارد؟

(۱) لاکتوز (۲) نمک های معدنی (۳) انواع شیرین کننده ها (۴) چربی و پروتئین

۱۴ - افزودن پایدارکننده ها به بستنی باعث تمام موارد زیر بجز:

(۱) اصلاح عمل هوادهی (۲) تقویت طعم

(۳) جلوگیری از تشکیل کریستال های یخ (۴) اصلاح بافت و خصوصیات ذوب شدگی

۱۵ - کدام ماده افزودنی در صنعت بستنی سازی باعث تطبیق و یکنواختی ذرات چربی می شود؟

(۱) پلی سربات (۲) زلاتین (۳) ثعلب (۴) شیر خشک بدون چربی

۱۶ - افزودن میوه ها در تهیه بستنی در چه مرحله ای انجام می شود؟

(۱) در حین انجماد (۲) در زمان بسته بندی

(۳) بعد از عمل سرد کردن (۴) در زمان مخلوط کردن مایعات و جامدات مواد بستنی

۱۷ - حداقل over run قابل قبول در بستنی چند می باشد؟

(۱) 80 درصد (۲) 50 درصد (۳) 95 درصد (۴) 70 درصد

۱۸ - مراحل اساسی تولید بستنی کدام اند؟

(۱) تهیه مخلوط، پاستوریزاسیون، هموژنیزاسیون، سرد کردن، رسیدن، افزودن مواد مجاز، منجمد کردن، سخت شدن، بسته بندی، انبار

(۲) تهیه مخلوط، پاستوریزاسیون، هموژنیزاسیون، سرد کردن، رسیدن، منجمد کردن، افزودن مواد مجاز، سخت شدن، بسته بندی، انبار

(۳) تهیه مخلوط، پاستوریزاسیون، افزودن مواد مجاز، هموژنیزاسیون، سرد کردن، رسیدن، منجمد کردن، سخت شدن، بسته بندی، انبار

(۴) تهیه مخلوط، پختن، سرد کردن، افزودن مواد مجاز، گرم کردن، هموژنیزاسیون، سرد کردن، رسیدن، منجمد کردن، بسته بندی، انبار

۴-۹	۲-۸	۲-۷	۴-۶	۲-۵	۲-۴	۲-۳	۲-۲	۳-۱
۱-۱۸	۲-۱۷	۱-۱۶	۱-۱۵	۲-۱۴	۴-۱۳	۱-۱۲	۲-۱۱	۳-۱۰

## سوالات آزمون (سراسری-۸۶)

۱ - کدام آنزیم طبیعی در شیر معمولاً مقاوم به حرارت بوده و امکان باز ماندن آن در شرایط درجه حرارت و زمان استریلیزاسیون به روش UHT بوده و لذا دوره نگهداری محصول را کاهش می‌دهد؟ (سراسری - ۸۶)

- (۱) Amylase  
(۲) Lipase  
(۳) Lactoperoxidases  
(۴) plasmin

۲ - اسید آلی اصلی غیر از لاکتیک در پنیرهای سویسی حفره‌دار (swiss cheese) کدام است؟

- (۱) استیک  
(۲) بوتیریک  
(۳) پروپیونیک  
(۴) فرمیک

۳ - ایجاد خصوصیات کش آمدن (Stretching) در پنیر پیتزا مربوط به چیست؟ (سراسری - ۸۶)

- (۱) اثر متقابل کازئین و پروتئین‌های محلول در آب  
(۲) تغییر در ساختار پروتئین در حین ساخت  
(۳) بالا بودن سطح چربی در شیر اولیه  
(۴) ذوب کردن دلمه پنیر در طی مراحل تولید

۴ - کدام یک از گزینه‌های زیر نادرست است؟ (سراسری-۸۶)

- (۱) ماده خشک شیر کامل پس از حداکثر درجه تغلیظ به روش UF، معادل ماده خشک پنیر سفید ایرانی است.  
(۲) سیرکولاسیون مداوم رتنتات (Retentate) حتی در فشارهای نسبتاً کم ممکن است منجر به هموژنیزاسیون قسمتی از چربی و نامطلوبی دریافت پنیرهای سفت گردد.  
(۳) در روش UF بجای آب پنیر، پرمیات (Permeate) تولید می‌شود که از BOD نسبتاً پایینی برخوردار بوده و دفع آن آسانتر از آب پنیر است.  
(۴) ظرفیت تامپونی شیر تغلیظ شده به روش UF افزایش یافته و با تولید اسید لاکتیک PH کاهش می‌یابد.

۵ - مهمترین کاربرد میکروفیلتراسیون MF در صنایع شیر کدام است؟ (سراسری-۸۶)

- (۱) جدا کردن انواع پروتئین‌ها از همدیگر  
(۲) جدا کردن چربی شیر و میکروارگانیزم‌ها از بقیه اجزاء شیر  
(۳) جدا کردن آب، لاکتوز و املاح شیر از بقیه اجزاء آن  
(۴) جدا کردن چربی و پروتئین‌های محلول از بقیه اجزاء شیر

## سوالات آزمون (سراسری - ۸۷)

(سراسری - ۸۷)

۱ - کدام پدیده زیر باعث ایجاد مشکل شنی شدن (Sandiness) در شیر تغلیظ شده می‌شود؟

- (۱) بزرگ شدن اندازه مسیل‌های کازئین دردمای بالا
- (۲) رسوب کازئین بتادر دمای بالا
- (۳) تبدیل فرم بتا - لاکتوز به آلفا - لاکتوز (موتاروتاسیون)
- (۴) واکنش بین بتالاکتوگلوبولین و کازئین کاپا در دمای بالا

(سراسری - ۸۷)

۲ - در تکنولوژی تولید پنیر کم‌چرب هدف از کاربرد جانشین چربی (Fat replacer) چیست؟

- (۱) تنظیم میزان مواد معدنی در دلمه پنیر
- (۲) افزایش نسبت رطوبت به پروتئین
- (۳) کاهش رفع آب‌پنیر و افزایش بازده پنیرسازی
- (۴) کاهش خاصیت کشانی (Elasticify) لخته از راه افزایش پروتئین در آن

(سراسری - ۸۷)

۳ - هدف اصلی از هموژنیزاسیون شیر قبل از خشک کردن آن هنگام تهیه پودر شیر خشک کامل چیست؟

- (۱) اصلاح عطر و طعم
- (۲) کمتر جدا شدن چربی آزاد
- (۳) سفیدتر شدن پودر شیر خشک
- (۴) خشک شدن یکنواخت شیر

(سراسری - ۸۷)

۴ - کدام دو عامل در انتخاب ممبران برای استفاده در صنایع شیر بیشتر اهمیت دارد؟

- (۱) آسانی تمیز کردن و ارزانی قیمت
- (۲) مقاومت به حرارت و گستردگی وسیعی از PH
- (۳) قابل دسترس بودن و عدم کاهش میزان فلاکس
- (۴) مقاومت در برابر خشک‌شدگی و نتیجتاً ترکیدگی

۵ - توزیع آب دریافت کرده مربوط به کدام یک از مراحل زیر می‌باشد؟

- (۱) Working
- (۲) churning
- (۳) Vacuum deaeration
- (۴) Crystallization

## سوالات آزمون (سراسری ۸۸)

- ۱ - برای پاستوریزاسیون شیر پنیرسازی کدام یک از شرایط ذیل توصیه می شود؟ (سراسری-۸۸)
- (۱)  $65^{\circ}\text{C}$  به مدت ۵ دقیقه  
(۲)  $67^{\circ}\text{C}$  به مدت ۳۰ دقیقه  
(۳)  $75^{\circ}\text{C}$  به مدت ۱۵ ثانیه  
(۴)  $80^{\circ}\text{C}$  به مدت ۱۵ ثانیه
- ۲ - اگر سرعت دوران سیراتور در فرآیند خامه گیری بیش از حد افزایش پیدا کند چه مشکلی در فرآورده پیش می آید؟ (سراسری-۸۸)
- (۱) ورود هوا به مجاری جدا کننده  
(۲) افزایش درصد چربی شیر پس چرخ  
(۳) کاهش ماده خشک بدون چربی شیر پس چرخ  
(۴) تغلیظ اضافی خامه و حساسیت آن به اکسیداسیون
- ۳ - میزان ازت محلول در  $\text{PH} = 4/6$  در پنیر، شاخص مقدار کدام ترکیبات است؟
- (۱) مواد ازته غیر پروتئینی  
(۲) مواد ازته آمونیاکی  
(۳) مواد ازته غیر کازئینی  
(۴) کل پروتئین های شیر
- ۴ - در تهیه پنیر کم چرب کدام یک از ترکیبات ذیل به عنوان جایگزین چربی بکار گرفته می شود؟ (سراسری-۸۸)
- (۱) ملاتین  
(۲) صمغ کتیرا  
(۳) روغن معدنی  
(۴) کنسانتره پروتئینی آب پنیر
- ۵ - می خواهیم با اضافه کردن مقدار ۸۴ کیلوگرم خامه ۳۹٪ چربی به شیر پس چرخ ۰/۲ درصد چربی، شیر استاندارد ۳٪ چربی تهیه کنیم. چند کیلوگرم شیر پس چرخ لازم است؟ (سراسری-۸۸)
- (۱) ۹۸۰  
(۲) ۱۰۸۰  
(۳) ۱۲۵۰  
(۴) ۱۱۶۰
- ۶ - دلیل کمتر حل شدن شیر خشک تهیه شده به روش غلطکی چیست؟ (سراسری-۸۸)
- (۱) اثر متقابل WP و کاپاکازئین.  
(۲) دنا توره شدن پروتئین های محلول در آب پنیر  
(۳) سوختن شیر خشک تهیه شده به روش غلطکی  
(۴) بالا بودن چربی آزاد محتوای شیر خشک تهیه شده به روش غلطکی
- ۷ - کدام گزینه در مورد ترمیزاسیون صحیح نیست؟
- (۱) ترمیزاسیون می تواند در بعضی موارد جایگزین پاستوریزاسیون شیر گردد.  
(۲) ترمیزاسیون عملی است که به منظور اعمال شوک حرارتی به اسپورها و جوانه زنی آنها به کار برده می شود.  
(۳) ترمیزاسیون فرآیندی است که به منظور جلوگیری از ایجاد پپتیدهای تلخ ناشی از فعالیت پروتئازهای مقاوم به حرارت به کار برده می شود.  
(۴) ترمیزاسیون در مواردی که بدلایلی شیر خام بایستی برای مدت کوتاهی در محل کارخانه نگهداری گردد به منظور کاهش تعداد باکتری های سرماگرا به کار می رود.
- ۸ - اصطلاح Hyperfiltration به کدام یک از تکنیک های ذیل اطلاق می گردد؟
- RO (۴) UF (۳) NF (۲) MF (۱)
- ۹ - در عمل Clarification شیر کامل، کدام یک از موارد زیر می تواند از خروجی های دستگاه باشد؟ (سراسری-۸۸)
- (۱) اسپورها  
(۲) ذرات چربی  
(۳) ناخالصی های جامد  
(۴) شیر کم چرب
- ۱۰ - هدف از افزودن نیترات به پنیر که در بعضی کشورها مجاز می باشد عبارتست از:
- (۱) جلوگیری از تخمیر زودرس در پنیر  
(۲) جلوگیری از فعالیت کپک ها در پنیر  
(۳) جبران پایین بودن غلظت آب نمک  
(۴) جلوگیری از تخمیر دیررس در پنیر

## پاسخ سوالات (آزمون سراسری - ۸۶)

- (۱) گزینه ۴ صحیح می‌باشد.  
 پروتئازهای موجود در شیر دارای فعالیتی بسیار پایینی هستند یکی از این آنزیم‌ها پلاسمین است این آنزیم مقاومت بالایی نسبت به حرارت دارد و در فرآیند UHT از بین نمی‌رود. و این آنزیم در فرآیند استریلیزاسیون درون بطری از بین می‌رود، فعالیت این آنزیم نیز کم است و در شیر پاستوریزه و پنیرها عملاً اهمیت چندانی ندارد ولی در شیرهای UHT می‌تواند با همان فعالیت اندک خود لخته شدن را ایجاد کرده و مدت ماندگاری آنها را کاهش دهد.
- (۲) گزینه ۳ صحیح می‌باشد.  
 در پنیرهای سویسی از استارترهای باکتریهای پروپیونی باکتریوم نظیر شرمانی استفاده می‌شود این باکتریها علاوه بر تولید گاز که باعث ایجاد چشمک در این گونه پنیرها می‌شود تولید اسید پروپیونیک نیز می‌کنند.
- (۳) گزینه ۲ صحیح می‌باشد.  
 در تولید پنیر پیتزا پس از چداری کردن، تراشه‌های پنیر توسط یک نقاله پیچی به داخل محفظه دریافت کننده برای طی مراحل پخت و کشدار شدن وارد می‌شوند. در این مرحله اسید پنیر باعث تبدیل کازئینات دی کلسیم به کازئینات مونوکلسیم می‌شود می‌شود که این موضوع بدلیل تغییر در ساختمان پروتئین کازئین باعث کشدار شدن آن می‌شود.
- (۴) گزینه ۴ صحیح می‌باشد.  
 ظرفیت تامپونی شیر تغلیظ شده به روش UF افزایش می‌یابد زیرا غلظت پروتئین‌ها در آن زیاد می‌شود این موضوع ممکن است علی‌رغم تولید اسید لاکتیک به به میزان زیاد، در PH تغییر ایجاد نکند.
- (۵) گزینه ۲ صحیح می‌باشد.  
 مهمترین کاربرد این فیلترها در صنایع غذایی جدا کردن میکروارگانیسم‌ها در غذاها است که باعث استریلیزاسیون سرد می‌شود. در صنایع لبنیات، از شیر دو جزء میکروارگانیسم و چربی را از مابقی ترکیبات بدلیل بزرگ بودن اندازه آنها جدا می‌کند. منافذ غشاء این فیلترها از ۰/۱ تا ۱۰ نانومتر است.

## پاسخ سوالات (آزمون سراسری - ۸۷)

(۱) گزینه ۳ صحیح می‌باشد.

لاکتوز یک قند احیا کننده و دی‌ساکارید است که از دو مونوساکارید به نام های گلوکز و گالاکتوز تشکیل شده است. گالاکتوز همیشه به شکل B در ساختمان لاکتوز وجود دارد در حالیکه گلوکز بسته به نوع لاکتوز ( $\alpha$  لاکتوز یا  $\beta$  لاکتوز) به شکل های  $\alpha$  یا  $\beta$  یافت می‌شود. افزایش بیش از حد بلورهای  $\alpha$  لاکتوز هیدراته منجر به پیدایش بافت شنی می‌شود بنابراین این بلورها در شیرهای تغلیظ شده، بستنی و آب‌پنیر کنسانتره، بایستی کنترل شوند تا اندازه آنها از حدی بزرگتر نشود.

(۲) گزینه ۲ صحیح می‌باشد.

هرچقدر چربی در پنیرها کمتر باشد بافت پنیرسخت می‌شود و شکننده‌تر می‌گردد از آنجائیکه چربی در مواد غذایی شکلاتی را از نظر فشارخون و بیماری‌های قلبی و عروقی ایجاد می‌کند سعی بر این است که تولید مواد کم‌چرب افزایش یابد. لذا برای اصلاح این عیب در پنیرهای کم‌چرب از جایگزین‌های چربی استفاده می‌شود که صمغ‌ها از آن دسته هستند. هنگامیکه از این مواد استفاده می‌شود رطوبت بیشتری در پنیر حفظ می‌شود و در نتیجه سختی آنها کمتر می‌شود. بنابراین استفاده از آنها باعث افزایش نسبت رطوبت به پروتئین می‌شود.

(۳) گزینه ۲ صحیح می‌باشد.

شیر کامل دارای چربی بالایی است لذا هنگامیکه آن خشک می‌شود چربی آن خیلی زیاد می‌شود لذا در تولید این شیر خشک قبل از خشک کردن بایستی آنرا هموژنیزه نمایند تا از جدا شدن جلوگیری به عمل آید.

(۴) گزینه ۲ صحیح می‌باشد.

بیشترین کاربرد غشاها در صنایع غذایی مربوط به صنایع لبنیات است این غشاها بایستی خصوصیات خاص داشته باشند تا برای این منظور بکار گرفته شوند. مهمترین این خصوصیات مقاومت به حرارت و مقاومت به رنج گسترده PH است.

(۵) گزینه ۱ صحیح می‌باشد.

پس از عمل شستشو یا در کره‌های نمکی بعد از عمل نمک‌زنی، مالش دادن در همان دستگاه چرن با سرعت کمتری انجام می‌شود. در این مرحله مقدار آب توده کره روی ۱۶٪ تنظیم می‌شود. همین‌طور با عمل مالش دادن توزیع آب در بافت کره صورت می‌گیرد و به این ترتیب قطر ذرات آب به اندازه مطلوب می‌رسد قطر ذرات آب باید کمتر از  $10-7 \mu m$  باشد هرچقدر قطر این ذرات بزرگتر باشد احتمال فساد در آن بیشتر صورت می‌گیرد.



## پاسخ آزمون (سراسری - ۸۸)

(۱) گزینه ۱ صحیح می‌باشد.

بدلیل ایجاد کمپلکس بین بتالاکتوگلوبولین و کاپاکازین و اثر منفی آن بر تولید لخته و راندمان پنیرسازی سعی بر این است که حداقل شرایط پاستوریزاسیون برای شیر پنیرسازی استفاده شود. مناسب‌ترین دمای پاستوریزاسیون در روش 65°C Batch و 5 دقیقه و در روش مداوم 72°C به مدت 15<sup>s</sup> می‌باشد.

(۲) گزینه ۳ صحیح می‌باشد.

از جمله عوامل موثر بر جداسدن چربی شیر در سپراتور یا دستگاه خامه‌گیر، سرعت کاسه سانتریفوژ است بطوریکه هرچه قدر سرعت آن بیشتر باشد راندمان جداسازی افزایش می‌یابد. سرعت اکثر دستگاه‌های خامه‌گیری 4000-5000 دور در دقیقه است و در مقایسه با سانتریفوژهای ساخت قدیم که سرعت 3000 دور در دقیقه داشتند از راندمان بسیار خوبی برخوردار هستند. اگر سرعت دوران این سانتریفوژها بیش از حد افزایش یابد ممکن است مقدار بیشتری از کازئین شیر وارد خامه گردد. این موضوع باعث می‌شود که ماده خشک بدون چربی شیر پس چرخ کاهش یابد.

(۳) گزینه ۳ صحیح می‌باشد.

PH 4/6 نقطه ایزوالکتریک کازئین است لذا در این PH، کازئین تشکیل لخته می‌دهد و به صورت غیرمحلول درمی‌آید. در حالیکه سایر ترکیبات ازته شیر به صورت محلول می‌باشند. به همین دلیل میزان ازت محلول در PH=4/6 در پنیر، شاخص مواد ازته غیر کازئینی می‌باشد.

(۴) گزینه ۲ صحیح می‌باشد.

همانطوریکه در سوالات قبل توضیح داده شد در پنیرهای کم‌چرب برای تنظیم سختی بافت پنیر از جایگزین‌های چربی استفاده می‌شود یکی از این جایگزین‌ها صمغ‌ها هستند. این ترکیبات با جذب آب باعث کاهش سختی بافت پنیر شده و مطلوبیت این‌گونه پنیرها را افزایش می‌دهند بنابراین در میان گزینه‌های نام برده فقط کتیرا یک نوع صمغ می‌باشد و می‌تواند بدین منظور استفاده گردد.

(۵) گزینه ۲ صحیح می‌باشد.

از موازنه جرم استفاده می‌کنیم:

چربی شیر استاندارد = چربی شیر پس چرخ + چربی خامه

$$(84 \times \%39) + (X \times \%2) = ((84 + X) \times \%3) \Rightarrow$$

$$X = 1080 \text{ kg شیر پس چرخ}$$

(۶) گزینه ۲ صحیح می‌باشد.

داناتوره شدن پروتئین‌های محلول در آب پنیر علت کم‌تر حل شدن شیر خشک تهیه شده به روش غلطکی در آب می‌باشد.

(۷) گزینه ۱ صحیح می‌باشد.

ترمیزاسیون فرآیندی است که در دمای 65°C برای چند ثانیه اعمال می‌شود همانطوریکه دیده می‌شود این مقدار دما برای از بین بردن میکروبهایی بیماریزا در شیر کافی نیست بنابراین ترمیزاسیون به هیچ وجه نمی‌تواند جایگزینی پاستوریزاسیون شود.

۸) گزینه ۴ صحیح می باشد.

فرآیندهای معکوس فرآیندی است که در آن بیشترین فشار برای انجام فیلتراسیون نسبت به فرآیندهای دیگر غشایی نیاز می باشد. لذا با توجه به این موضوع Hyperfiltration به سیستم Ro اطلاق می شود.

۹) گزینه ۳ صحیح می باشد.

Clarification فرآیندی است که با استفاده از دستگاه کلاریفایر انجام می شود. این دستگاه با استفاده از نیروی گریز از مرکز مواد ناخالصی ریز یا جامد را خارج می کند. این دستگاه شبیه به خامه گیر است ولی در آن دیسک یا بشقاب وجود ندارد و سرعت آن ۳۰۰۰-۴۰۰۰ دور در دقیقه است. مواد خارجی به جداره داخلی کلاریفایر می چسبند و یک توده گل مانند خاکستری رنگ را تشکیل می دهند.

۱۰) گزینه ۴ صحیح می باشد.

در بعضی از کشورها قبل از مایه زنی مقداری نیترات اضافه می شوند این ماده بدلیل جلوگیری از رشد باکتریهای کلستریدیوم از تخمیر دیررس جلوگیری می کند.

## منابع

- ۱- احسانی، محمدرضا (۱۳۸۲). جزوه درسی صنایع لبنیات برای دوره کارشناسی رشته علوم و صنایع غذایی. گروه علوم و مهندسی صنایع غذایی دانشکده کشاورزی. دانشگاه تهران، چاپ نشده.
- ۲- اوربای، آنکورژول، (۱۳۷۵). تکنولوژی شیر و فرآورده‌های لبنی، مترجم: علی مرتضوی و همکاران. انتشارات دانشگاه فردوسی مشهد.
- ۳- تعمیم، ای.وای؛ آر.کی. رابینسون. (۱۳۷۹). تولید پنیرفتا. مترجم: حمید بهادر قدوسی و همکاران، انتشارات دانشگاه فردوسی مشهد.
- ۴- دخانی، شهرام، (۱۳۷۹). جزوه درسی صنایع لبنیات برای دوره کارشناسی رشته علوم و صنایع غذایی. گروه علوم و صنایع غذایی دانشکده کشاورزی صنعتی اصفهان. چاپ نشده.
- ۵- کریم، گیتی، (۱۳۷۴). شیر و فرآورده‌های آن، انتشارات دانشگاه تهران.
- ۶- مرتضوی، علی، (۱۳۷۹). جزوه درسی صنایع لبنیات برای دوره کارشناسی رشته علوم و صنایع غذایی. گروه علوم و صنایع غذایی دانشکده کشاورزی دانشگاه فردوسی مشهد. چاپ نشده.
- ۷- هاردینگ، اف. (۱۳۸۰). بهبود و کیفیت شیر. مترجم: شهریار دبیریان و لادن ربیعی. ناشر نوریخس.
- 8 - Early, Ralph. (1992). The Technology of Dairy products. Blackie Academic and Professional.
- 9- Fox, P.F. (1997). Advanced Dairy chemistry. Vol.3. Second dition. Chapman and Hall

## یادداشت

A series of horizontal dotted lines for writing.